

目次 <Table of Contents>

■■ 登録要領 ■■

I 科目登録の要領

1. 科目登録完了までの流れ	4
2. 秋学期開講科目の登録について	6
3. 登録に関する一般的注意	8
4. キャンパスプラザ京都で開講される本学の科目の登録について	9
5. 【商学総合コース】学系の申請について	10
6. 【フレックス複合コース】履修型の申請・変更について	11
7. 【1類 導入科目】 【2類 入門科目】 【3類 学系基礎科目 I】 について	24
8. 【5類 実践科目】	
「海外ビジネスⅡ」「ビジネス・フィールドワーク」の登録について	26
「インターンシップ・プログラム-1・51・201」の登録について	27
9. 『実践英語』の申請及び適用について	29
10. 【11類 自主選択科目】 『大学コンソーシアム京都単位互換科目』 『同志社女子大学単位互換科目』 } の登録について	30
11. 免許資格関係日程	32

II 先行登録を実施する科目について

1. 商学部設置科目	36
2. 【9類 教養科目】 全学共通教養教育科目	39
3. 【11類 自主選択科目】 他学部科目	66

Ⅲ 外国語科目登録要領

◆外国語教育科目	86
◆外国語教育科目先行登録スケジュール	87

英 語

Intensive Advanced English I・2	90
Core English(LS)(RW)-Intermediate I・2	93
Core English(LS)(RW)-Pre-Intermediate I・2	97
Basic English(LS)(RW) I・2	103
General Academic English(LS)(RW)-Intermediate	107
General Academic English(LS)(RW)-Pre-Intermediate	113
English for Professional Purposes I・2	118
English for Academic Purposes I・2	123
English for Academic Purposes 3	127
コミュニカティブ・イングリッシュ I・2	130
アナリティカル・リーディング I・2	131
イングリッシュ・セミナー I・2	132
イングリッシュ・ワークショップ I・2	133
アカデミック・イングリッシュ A・B プロフェッショナル・イングリッシュ A・B	134
言語文化研究 I・2	138
現代地域事情・上級講読（英語圏） I・2	139
Study Abroad Preparation	140
サマープログラム・英語 A・英語 B・英語 C	143
スプリングプログラム・英語 A・B・C	145
セメスタープログラム・英語 I・II	147
CASEC試験要領	149

ドイツ語・フランス語・中国語・スペイン語・ロシア語・韓国語（ハンガール）

入門 I・II	150
インテンシヴ I・II	154
応用 I～4	158
インテンシヴ III・IV	162
インテンシヴ V・VI	164
インテンシヴ VII・VIII	166
会話 I・2	167
文化事情 I・2, 表現法 I・2 言語文化原典演習 I・2	170
現代地域事情・上級講読 I・2	172
基礎イタリア語 I・II	173
基礎イタリア語 III・IV	174
サマープログラム	175
スプリングプログラム	177
セメスタープログラム・ドイツ語 I・II	179

Ⅳ 保健体育科目登録要領

◆保健体育科目	182
◆スポーツ・パフォーマンス（実技）実施場所略図	194

I 科目登録の要領

1. 科目登録完了までの流れ

科目の登録は、1年間の学習方針を決定すると同時に次年度以降の履修にも影響を与えるので、計画性のある選択をすることが望ましい。

春学期の先行登録期間・一般登録期間に、春学期開講科目と秋学期開講科目をあわせて登録すること。

科目登録においては「商学部履修要項」、「商学部登録要領」、「シラバス」、「商学部授業時間割表」、掲示などをよく読み、誤りのないよう注意すること（シラバスは同志社大学シラバス検索ページ <http://syllabus.doshisha.ac.jp/>で閲覧可）。

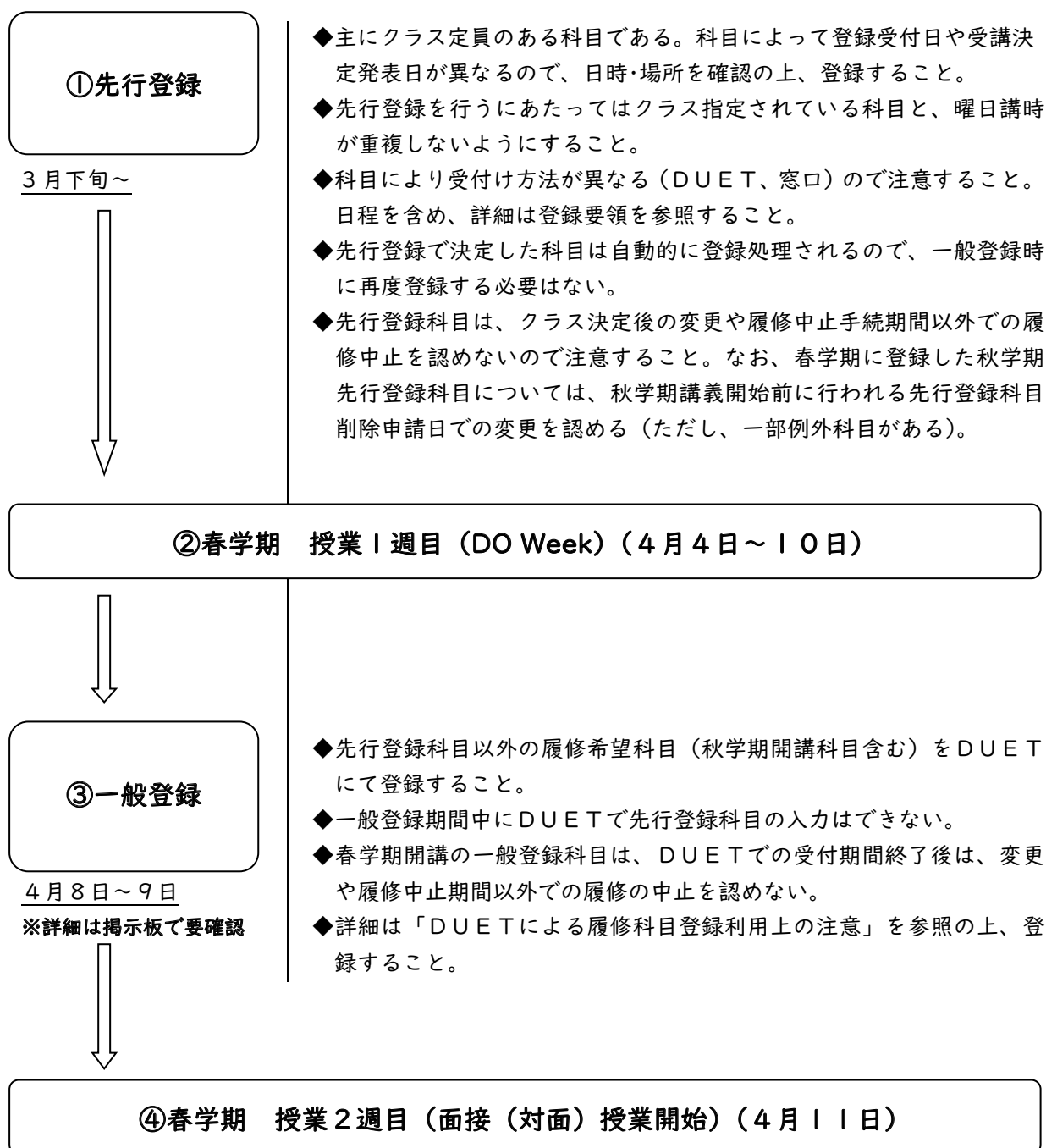

⑤登録科目確認

4月15日～17日

⑥エラー
修正

⑦登録確定

⑧履修中止

5月8日・9日

- ◆必ず期間内に学修支援システム DUET で、自身が登録した科目が記載されているか確認すること。登録エラーが表示されていなくても、科目コードの誤入力により登録した科目が登録できていなかったり、登録していない科目が登録されていたりする場合もあるので、よく確認すること。

<エラーが表示されている場合>

- ・定められた期間内に必ず修正すること。登録忘れの科目の追加や、正しく登録されている科目の変更はできない。
- ・期間内にエラーを修正せずに放置した場合は強制削除する。

- ◆必ず期間内にDUETにて各自登録科目を確認すること。

- ◆講義開始後1ヵ月程度講義を受講し、望ましい評価が得られないと判断した科目については、原則として「他学部が定める科目」を除く全科目（春学期の履修中止は春学期開講科目のみ）について履修中止を認める。ただし、履修中止をした際、学期最低登録単位を下回することはできない。
- ◆春学期で履修を中止した単位については登録がなかったものとして、秋学期の登録変更の際、秋学期及び年間の最高登録制限単位数、学期最高登録単位数を超えない範囲で追加登録できる。
- ◆外国語については、春学期に履修中止した科目について、秋学期に開講されるクラスの定員に余裕があれば、秋学期の講義開始前に追加登録を受付けるが、いずれかのクラスを必ず登録できることを保証するものではないので、履修中止にあたっては慎重に検討すること。
- ◆この期間は履修中止のみが認められており、登録の変更や修正はできない。ただし、集中講義（秋学期科目を含む）のうち、履修要項・登録要領や掲示等で履修中止ができないことを明示している科目以外については、所定の手続きを経て履修中止をすることができる。履修中止をする場合は、当該科目の受講前に必ず商学部・商学研究科事務室に相談し、指示を受けること。

- ◆履修中止後の登録科目をDUETにて各自必ず確認すること。

2. 秋学期開講科目の登録について

秋学期開講科目の登録変更の大まかな流れは、下記のとおりである。

具体的な日時・場所は、春学期末試験期間中に掲示するので注意すること。

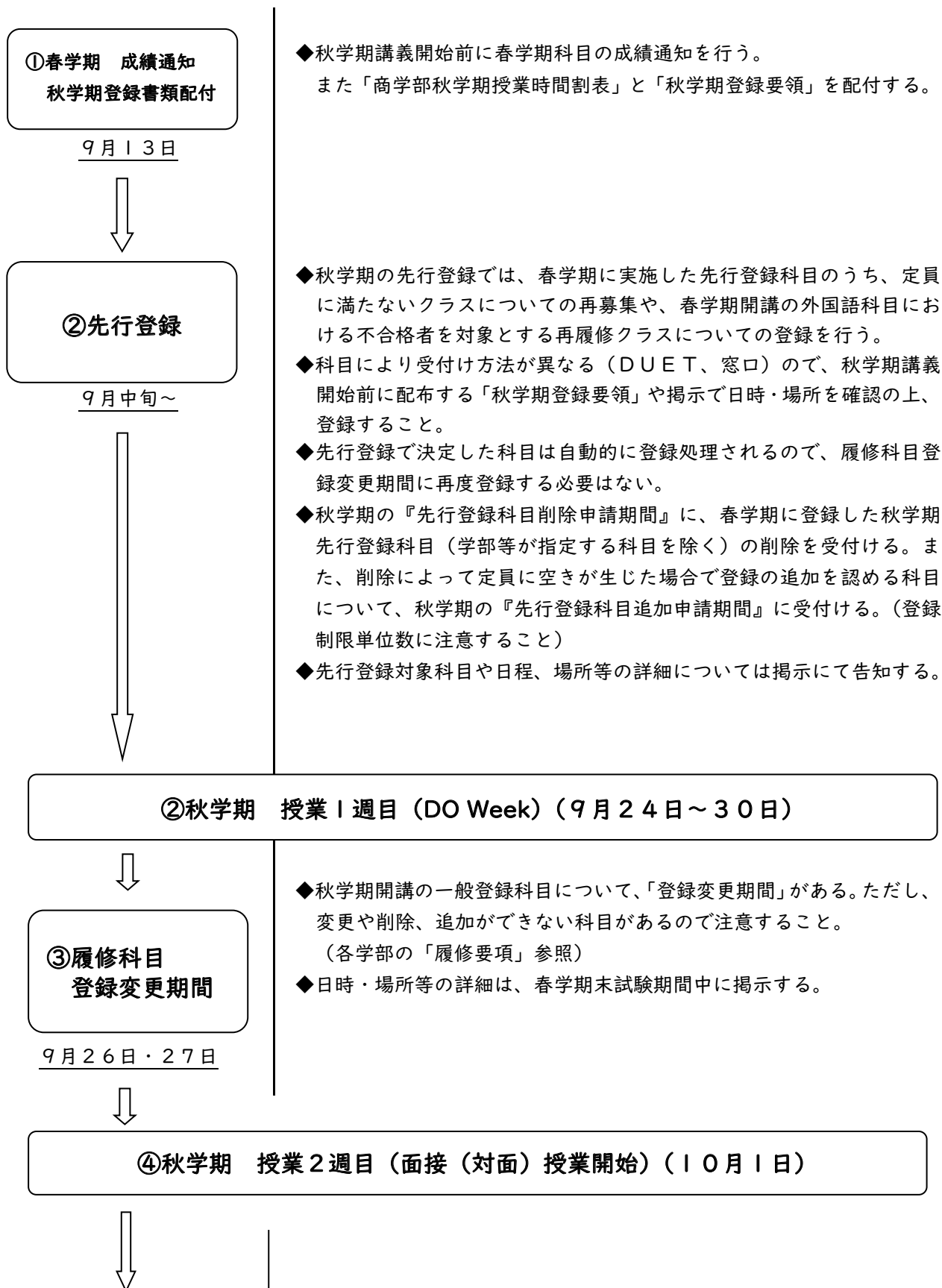

⑤登録科目確認

9月下旬～10月上旬

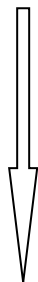
⑥エラー
修正

⑦履修中止

10月下旬

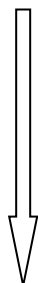

- ◆「履修科目登録変更期間」に手続をした学生はDUE Tにて各自必ず確認すること。

<エラーが表示されている場合>

- ・定められた期間内に必ず修正すること。登録忘れの科目の追加や正しく登録されている科目の変更はできない。
- ・期間内にエラーを修正せずに放置した場合は強制削除する。

- ◆必ず期間内にDUE Tにて各自登録科目を確認すること。

- ◆講義開始後、1ヵ月程度講義を受講し、望ましい評価が得られないと判断した科目については、一定期間を設け、原則として「他学部が定める科目」を除く全科目について履修中止を認める。ただし、履修を中止した際、学期最低登録単位数を下回ることはいできない。

- ◆履修を中止した科目の単位については、追加登録することができない。登録に当たっては慎重に検討すること。

- ◆履修中止後の登録科目をDUE Tにて各自必ず確認すること。

●履修相談・登録相談について

- *登録履修についての相談場所を設けているので、不明な点があれば必ず相談に行くこと。
- *商学部履修相談・登録相談の他に、外国語科目の履修相談も積極的に利用すること。秋学期の具体的な日時・場所については後日別途掲示する。

●学生証は常に携帯すること。

3. 登録に関する一般的注意

- ① 登録手続きの際、学生証が必要である。学生証を忘れた場合は、手続きができないことがある。
- ② 科目登録は各人の責任で行うものである。登録書類を熟読のうえ、定められた期間内に手続きを行い、登録に不備や誤りがあった場合には、放置せずに修正の手続きを取る。
- ③ 登録が決定した科目・クラス及び担当者名は必ず控えておくこと。
- ④ 同一曜日と講時に複数の科目を登録することはできない。
- ⑤ 今出川校地開講科目と京田辺校地開講科目を連続して登録することはできない。
- ⑥ キャンパスプラザ京都で開講される科目を登録する場合、移動時間が必要となるので注意すること。
- ⑦ 過年度・過学期に履修し合格した科目は、複数回の履修が認められている科目を除いて、再度登録することはできない。
- ⑧ 複数クラス開講される科目については、複数回の履修が認められている科目を除いて、1クラスしか登録できない。
- ⑨ 別冊「商学部履修要項」に、学期及び年間で登録できる単位数の制限と、最低限登録しなければいけない単位数が掲載されているので、必ずこの範囲内で登録すること。最高登録単位数を超えての登録はいかなる理由があっても認められない。
- ⑩ 先修条件や配当年次制限など履修条件のある科目については、当該学部の「履修要項」を参照して、条件を満たしているかどうか確認のうえ登録すること。
- ⑪ **免許・資格関係科目として登録する場合は、最高登録単位数及び卒業必要単位数には算入されない。登録に際しては「商学部履修要項」及び「免許・資格関係履修要項」を参照すること。**
- ⑫ 登録した科目以外は受講することができない。また単位の修得も認められない。
- ⑬ 「登録科目確認表」や「履修科目表」は定められた期間にDUETからダウンロードし、年度末まで保管しておくこと。
- ⑭ 本人及び父母の現住所を変更した場合は、「住所変更届」（所定用紙）をただちに商学部・商学研究科事務室に提出すること。なお本人住所のみであればDUETから変更することができるが、変更後、必ず商学部・商学研究科事務室で通学証明書の現住所欄の変更を行うこと。

【DUETでのWEB申請手續に関する注意】

※登録期間中は、手續の確認等で問合せを行うことがあるので、必ず連絡が取れるようにしておくこと。

※DUETによる各種申請手續（WEBによる科目登録、先行登録、履修中止など）には、万全の体制を整えているが、予測不能なネットワーク障害やシステムのハード障害等が発生し、WEBによる手續が行えなくなる可能性もある。ついては、申請手續期間中に大学側のシステムに重大なトラブルが発生し、手續が正常に行えなかった場合には、受付時間の延長や教室での受付に変更（ネットワークやシステムの復旧に時間を要する場合）することもあるので、予め注意しておくこと。

なお、これらの臨時の対応については、DUETの「大学からのお知らせ」にて周知するが、DUETが障害により稼動していない場合については、大学ホームページの「在学生のページ」にある「重要なお知らせ」にて周知する。

<https://www.doshisha.ac.jp/students/index.html>

大学から学生への連絡は、DUETや掲示板によって行われる。登校した際には必ず「各学部掲示板」、「外国語掲示板」、「保健体育掲示板」、「時間割掲示板」、「教室変更・休講掲示板」等の掲示板を見るようにすること。各掲示板の配置場所については、学生支援センターHP (<https://student-support.doshisha.ac.jp/s-support/>) で確認すること。なお、DUETや掲示板に加え、大学が交付した電子メールアドレス宛にも連絡する場合がある。

また、掲示内容については商学部ホームページ (<https://com.doshisha.ac.jp/com/index.html>) でも見ることができる。ただし、変更等が生じる場合があるので、定期的に確認すること。

4. キャンパスプラザ京都(大学のまち交流センター)で開講される本学の科目の登録について

- ① 講義時間帯が本学とは異なるので注意すること。
- ② キャンパスプラザ京都(大学のまち交流センター)で開講される科目の登録を希望する場合、今出川校地からは約 20 分の移動時間を要する。下記の表で×印の講時はこの移動時間を確保できないため、登録することができない。
- ③ 履修要項や時間割表で、校地欄に「交流セ」と表記されている科目が対象となる。
- ④ 本学の休講日に講義が行われることもある。

講時		大学のまち交流センター						
		1 講時	2 講時	3 講時	4 講時	5 講時	6 講時	7 講時
時間帯		9:00 ~ 10:30	10:50 ~ 12:20	12:40 ~ 14:10	14:30 ~ 16:00	16:20 ~ 17:50	18:10 ~ 19:40	20:00 ~ 21:30
同志社大学	今出川 1 講時	9:00 ~ 10:30	×	×	○	○	○	○
	今出川 2 講時	10:45 ~ 12:15	×	×	○	○	○	○
	今出川 3 講時	13:10 ~ 14:40	○	○	×	×	○	○
	今出川 4 講時	14:55 ~ 16:25	○	○	○	×	×	○
	今出川 5 講時	16:40 ~ 18:10	○	○	○	○	×	×
	今出川 6 講時	18:25 ~ 19:55	○	○	○	○	○	×
	今出川 7 講時	20:10 ~ 21:40	○	○	○	○	○	×
	京田辺 1 講時	9:00 ~ 10:30	×	×	○	○	○	○
	京田辺 2 講時	10:45 ~ 12:15	×	×	×	○	○	○
	京田辺 3 講時	13:10 ~ 14:40	○	○	×	×	○	○
	京田辺 4 講時	14:55 ~ 16:25	○	○	×	×	×	○
	京田辺 5 講時	16:40 ~ 18:10	○	○	○	×	×	×

5. 【商学総合コース】学系の申請について

《2022年生対象》

※2023年度生は2025年度に、2024年度生は2026年度に手続きを行う。

商学総合コースの学生は、3年次春学期の登録時に5つの学系（経済・歴史／商業・金融／貿易・国際／企業・経営／簿記・会計）の中から「主学系」と「副学系」を選択しなければならない。

<申請方法>

学修支援システムDUETの「コース選択画面」にて、希望する学系の組み合わせを選択する。

コース選択しただけでは確定されないため、引き続き科目登録の更新を行うこと。

申請期間：3月25日（月）10:00～4月3日（水）17:00

※上記時間内は何度でも変更可能だが、その都度、必ず科目登録の更新を行うこと。なお、申請期間後は選択した学系の変更は一切受け付けないので注意すること。

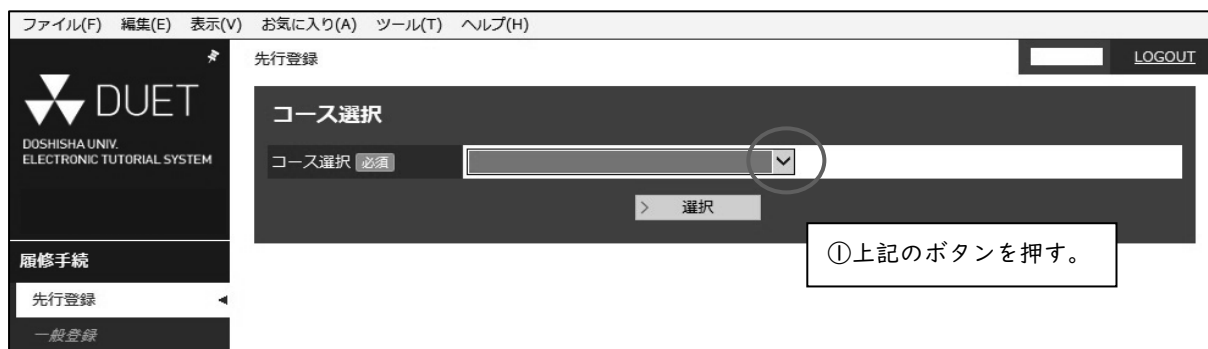

<注意事項>

休学等の理由で所定の時期に学系の申請をしていなかった場合、窓口での手続きが必要となるため商学部・商学研究科事務室に早急に申し出ること（DUETでの申請はできない）。

また、2年次終了時まで合計で1年以上休学している学生は、学系選択後、次の学期開始時に学系の変更を認める。

6. 【フレックス複合コース】履修型の申請・変更について

≪2023年度生対象≫ ※2024年度生は2025年度に手続きを行う。

フレックス複合コースの学生は、**2年次春学期の登録時に「専門特化型」「副専攻型」**のいずれかの型を選択しなければならない。

※登録した型（副専攻の場合のパッケージ含む）は3年次春学期登録時に変更することができる。

専門特化型を選択する場合

<申請方法>

学修支援システムDUETの「コース選択画面」にて、希望する主学系を選択する。

コース選択しただけでは確定されないため、引き続き科目登録の更新を行うこと。

申請期間：3月25日（月）10:00～4月3日（水）17:00

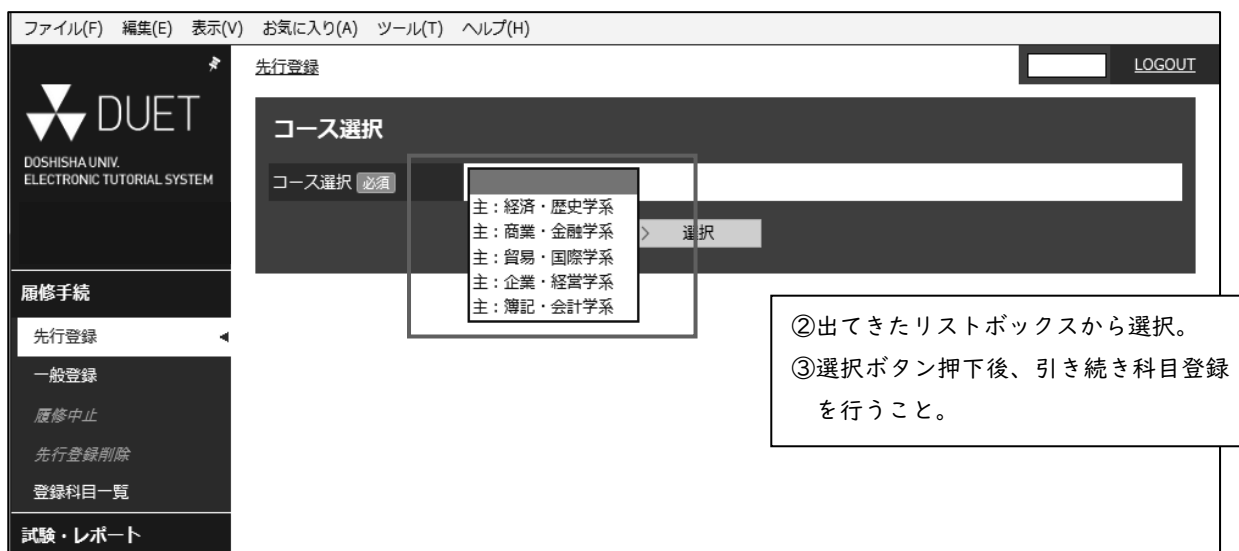
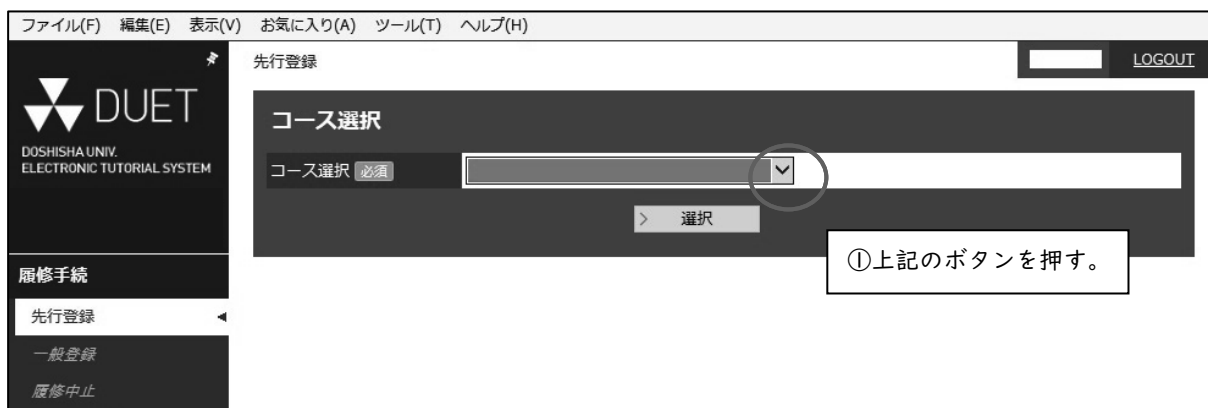

副専攻型を選択する場合

< 申請方法 >

手順①で副専攻を選択し、手順②で主学系を選択する。必ず両方の手順を完了させること。

手順①

学修支援システムDUETの「副専攻申請画面」にて、希望する副専攻1つを選択する。国際専修パッケージ選択者については、語学の申請条件があるため、商学部事務室へ英語能力試験のスコアを提出すること（申請条件は後述の国際専修パッケージのページを参照）。

< DUET 申請期間 >

3月25日（月）10:00～3月27日（水）17:00

< 窓口へのスコア提出期間（国際専修パッケージ選択者のみ） >

3月25日（月）10:00～3月27日（水）17:00 提出先 Email:ji-shojm@mail.doshisha.ac.jp

ファイル(E) 編集(E) 表示(V) お気に入り(A) ツール(I) ヘルプ(H)

ホーム ENGLISH LOGOUT

DUET
DOSHISHA UNIV.
ELECTRONIC TUTORIAL SYSTEM

履修手続

- 先行登録
- 一般登録
- 履修中止
- 先行登録削除
- 登録科目一覧

試験・レポート

- 試験
- レポート

成績・履修状況

- 成績
- 副専攻**
- パッケージ
- その他教育プログラム

受信ボックス

事務室からのお知らせが未読2件、未回答1件あります

休講情報

登録期間中は休講情報は利用できません
休講情報はこちらから確認してください

授業変更情報

登録期間中は授業変更情報は利用できません

補講情報

登録期間中は補講情報は利用できません

①副専攻ボタンを押す。

ファイル(F) 編集(E) 表示(V) お気に入り(A) ツール(T) ヘルプ(H)

副専攻一覧 LOGOUT

DUET
DOSHISHA UNIV.
ELECTRONIC TUTORIAL SYSTEM

履修手続

- 先行登録
- 一般登録
- 履修中止
- 先行登録削除
- 登録科目一覧

試験・レポート

- 試験
- レポート

成績・履修状況

副専攻一覧

副専攻名をクリックすると、副専攻の取得に必要な科目の一覧や履修状況が確認できます。

副専攻名	登録状況
行政	
教職基礎	
社会調査	
現代メディア	
スポーツマネジメント	
国際専修	

②希望する副専攻を選択。

ファイル(F) 編集(E) 表示(V) お気に入り(A) ツール(T) ヘルプ(H)

応用	10307634	福祉国家と政治	2			
	10307635	利益集団論	2			
	10307638	政治行動論	2			
	10307643	行政学	2			
	10307645	政策過程論	2			
	10307646	地方政府論	2			
	10308303	社会保障法Ⅰ	2			
	10308304	社会保障法Ⅱ	2			
	10308321	統治の原理Ⅰ	2			
	10308322	統治の原理Ⅱ	2			
	10308341	行政法総論Ⅰ	2			
	10308342	行政法総論Ⅱ	2			
	10308345	税法Ⅰ	2			
	10308346	税法Ⅱ	2			

メッセージ
授業評価アンケート

個人設定
住所変更
メール送信設定

HELP
マニュアル
よくある質問

内容を確認のうえ、『登録』ボタンをクリックして確定してください。

登録

③登録ボタンを押す。
↓
副専攻の選択は完了。引き続き手順②で主学系の選択を行うこと。

I 科目登録の要領

登録後は、受付内容の確認メールが届くので必ず確認すること。

手順②

学修支援システムDUETの「コース選択画面」にて、希望する主学系を選択する。

コース選択しただけでは確定されないため、引き続き科目登録の更新を行うこと。

申請期間：3月25日（月）10:00～4月3日（水）17:00

ファイル(F) 編集(E) 表示(V) お気に入り(A) ツール(T) ヘルプ(H)

DUET
DOSHISHA UNIV.
ELECTRONIC TUTORIAL SYSTEM

先行登録

LOGOUT

コース選択

コース選択 必須

選択

①上記のボタンを押す。

履修手続
先行登録
一般登録
履修中止

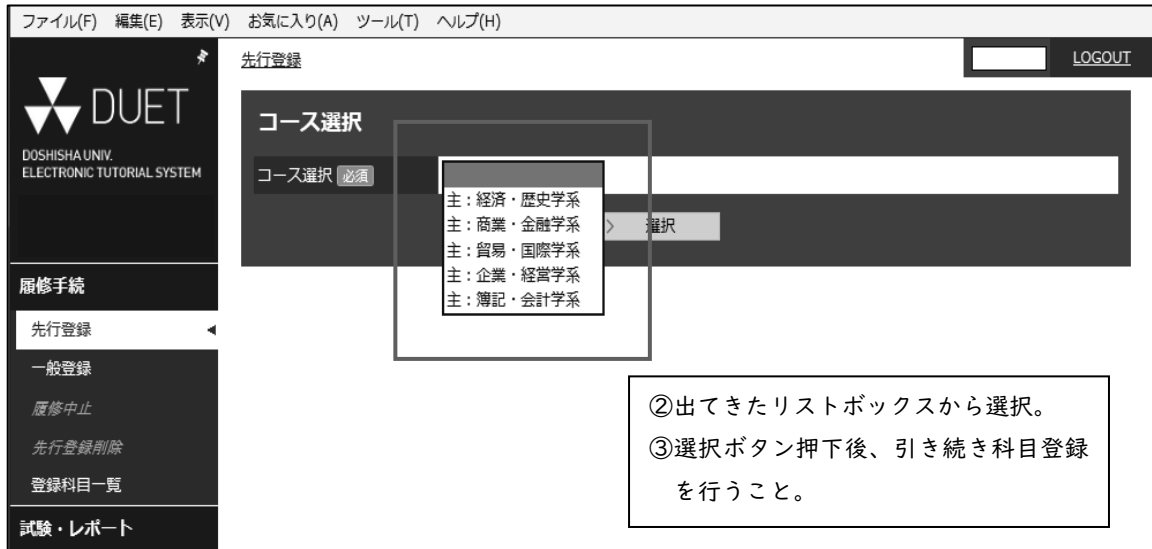

<注意事項>

現代メディア(定員 30 名), 国際専修(定員 30 名)パッケージについては定員が設定されている。申請者は以下の通り決定状況を確認すること。

<副専攻パッケージの決定発表>

3月30日(土) 10:00

「DUET→成績・履修状況→副専攻→副専攻一覧の登録状況」を確認

- ・「登録」の表記が表示：副専攻パッケージ決定
- ・「登録」の表記がない：副専攻パッケージ落選

※希望する副専攻が落選した場合は、選択した主学系で専門特化型の履修を行うことになる。

副専攻パッケージの追加募集は行わない。

履修型および副専攻パッケージの変更を希望する場合は、3年次春学期登録時に商学部・商学研究科事務室で手続きを行うこと。

※現代メディア(定員 30 名), 国際専修(定員 30 名)パッケージにおいて定員に満たなかった場合も追加募集は行わない。

●休学等の理由で所定の時期に学系の申請をしていなかった場合、窓口での手続きが必要となるため商学部・商学研究科事務室に早急に申し出ること(DUETでの申請はできない)。

また、1年次に春・秋学期ともに休学している学生は、学系選択後、次の学期開始時に学系の変更を認める。

●選択した型、学系の変更を希望する場合 <<2022年度生対象>>

フレックス複合コース生は、**3年次春学期に一度のみ**、2年次で届け出た型・学系を変更することができる。変更を希望する場合、**3月27日(水)17時まで**に商学部・商学研究科事務室に申し出ること。

(参考) 2年次に【副専攻型】を選択していた学生

- ・【主学系】【副専攻パッケージ】の変更が可能
 - ・【専門特化型】への変更が可能
 - ・変更前の履修型で修得した単位は、そのまま引き継がれる。
- ※履修型を変更したからといって、単位が無効になるわけではない。

変更申請にあたっての注意点

1. WEBでの型・学系の変更はできないので注意すること。
2. 副専攻パッケージの国際専修パッケージへ変更を希望する場合は以下の基準を満たす必要があるので注意すること。

<基準>①次のいずれかの英語能力試験を受験し、定められたスコアを取得していること。

 - ・TOEIC®L&R テスト 730 点以上
 - ・TOEFL-iBT®テスト 79 点以上

※上記のスコアは大学入学後スコアとする。

※TOEIC-IP®テスト、TOEFL-ITP®テストのスコアは不可とする。

②申請する場合は、申請時にスコアの写しを提出すること。
3. 副専攻パッケージの社会調査、現代メディア、国際専修パッケージについてはそれぞれ定員が設定されているため、必ずしも希望通りに変更できない可能性があるため注意すること。

なお、変更希望者を含めて定員を超えた場合は、変更希望者の中から以下の基準で選考を行う。

パッケージ名	定員	選考基準
社会調査	1 学年 10 名	2 年次終わりの G P A 及び単位取得数を考慮して選考する。
現代メディア	1 学年 30 名	2 年次終わりの G P A 及び単位取得数を考慮して選考する。
国際専修	1 学年 30 名	英語能力試験のスコアと 2 年次終わりの G P A 及び単位取得数を考慮して選考する。

<副専攻パッケージの決定発表>

3月30日(土)10:00

「DUET→成績・履修状況→副専攻→副専攻一覧の登録状況」を確認

- ・「登録」の表記が表示：副専攻パッケージ決定
- ・「登録」の表記がない：副専攻パッケージ落選

<各パッケージの内容>

●教職基礎パッケージ

【対象学生】

- ・将来、中学校の社会、高等学校の地理歴史、公民、商業の各教員になることをめざし、教職課程科目の履修を希望する学生。
- ・教職課程科目を履修しないが、学校教育や教育実践に関心のある学生。

【コンセプト】

この副専攻は教職課程科目を履修する商学部生に対して、教職関連科目のうち基礎的科目の履修を促し、本パッケージを完修した学生には認定証を交付する。「教職基礎副専攻」の履修を通じて取得した単位は商学部の卒業必要単位として認定するが、このパッケージを完修しただけでは教職免許申請に必要な履修条件をすべて満たしたことはないので注意すること。なお、この副専攻は教職課程科目を履修していない学生も選択・履修できる。

【構成科目】

≪基礎≫ 各2単位

人権教育論* 教育原理* 教職概論*

≪応用≫ 各2単位

地誌学 人文地理学(1) 人文地理学(2) 地理学総論(1) 地理学総論(2)

社会科・地理歴史科教育法 社会科・公民科教育法 社会科教育法Ⅰ 社会科教育法Ⅱ

地理歴史科教育法 公民科教育法 商業科教育法A 商業科教育法B 職業指導Ⅰ 職業指導Ⅱ

教職情報処理実習 日本国憲法* 日本の憲法* 教育課程論

*1年次から履修が可能。

【選考】

- ・特になし

【完修要件】

- ・上記科目より20単位以上を修得すること(卒業必要単位数は10単位)

【その他】

- ・免許科目として登録(M登録)をした場合は、卒業要件に必要な単位数(10単位以上)にカウントされないので十分注意をして登録をすること。
- ・このパッケージを完修しても教職免許申請に必要な科目を完修したことにはならないため注意すること。
 - ※「日本国憲法」…2016年度まで開講。2017年度以降は休講。
 - ※「日本の憲法」…2016年度から開講。
 - ※教職免許を修得する場合は、『免許・資格関係履修要項』を参照すること。

●社会調査パッケージ

【対象学生】

- ・本専攻は「社会調査士」の資格取得をめざし、また将来、企業や行政機関等で社会調査の専門家として活躍することをめざす学生。
- ・社会調査やデータ処理・統計等の基礎的素養獲得を希望する学生。
- ・2024年度以降生は、社会調査パッケージを選択できない。

【コンセプト】

本専攻の目的は「社会調査士」資格取得、および社会調査やデータ処理に必要な諸科目を履修することである。この副専攻を登録することにより文化情報学部が提供する調査およびデータ処理に関する諸科目を履修することが可能となる。本パッケージを完修した学生には認定証を交付する。ただし「社会調査士」の資格取得のためには本副専攻パッケージのうち定められた科目を履修し、単位を取得することが必要である。

【構成科目】(科目提供元：文化情報学部)

※「社会調査士」資格取得のために必要な科目については、次頁の枠内を参照。

2016年度以前生

《基礎》 各2単位

人間と社会 社会調査入門 データサイエンス入門 データサイエンス基礎 数学入門 数学基礎Ⅰ

《応用》 各2単位

社会調査法 社会調査演習 定量的データ分析 定性的データ分析 数学基礎Ⅱ 情報理論

2017年度～2023年度生

《基礎》 各2単位

社会調査入門 データサイエンス入門 データサイエンス基礎 数学入門 線形代数

《応用》 各2単位

社会調査法 社会調査演習 定量的データ分析 定性的データ分析 微分積分 情報理論

【選考】

- ・1学年10名までの申請が可能。
 - ・1年次終わりのGPA及び単位取得数(※)を考慮して選考する。
- (※)3年次春学期の登録時に履修型の変更を行う場合は、2年次終わりのGPA及び単位取得数に読み替える。

【パッケージ完修要件】

- ・上記科目より20単位以上を修得すること(卒業必要単位数は10単位)

【その他】

- ・このパッケージ構成科目は原則として京田辺キャンパスで開講されるため、2校地間移動等、登録条件等に注意すること。

●社会調査士とは

「社会調査士」とは、社会調査の知識や技術を用いて、世論や市場動向、社会現象等を捉えることのできる能力を有する「調査の専門家」のことです。社会調査士資格には、「社会調査士」と「専門社会調査士」の2種類があります。

同志社大学商学部では、所定の科目の単位を修得して申請すれば、学部卒業時に「社会調査士」の認定が受けられます。

●社会調査士資格取得のためのカリキュラム

社会調査士資格取得のためには、以下のA～Gに対応する授業科目の単位を修得する必要があります。

詳細については、社会調査協会のHPを参照してください。

〔社会調査協会HP〕<https://jasr.or.jp/>

	商学部設置科目	配当年次
【A】社会調査の基本的事項に関する科目	社会調査入門	2年次
【B】調査設計と実施方法に関する科目	社会調査法	2年次
【C】基本的な資料とデータの分析に関する科目	データサイエンス入門	2年次
【D】社会調査に必要な統計学に関する科目	データサイエンス基礎	2年次
【E】量的データ解析の方法に関する科目	定量的データ分析または 定性的データ分析	2年次
【G】社会調査の実習を中心とする科目	社会調査演習	2年次

大学在学中には、「社会調査士（キャンディデイト）」が申請できます。＜以下要確認＞

社会調査士（キャンディデイト）の要件は、

- ① 在籍期間が1年以上であること
- ② 社会調査士科目を設置している大学（機関）で標準カリキュラムA～Gに対応した科目単位を申請時まで、3科目以上単位修得していること
- ③ ②の単位修得済み科目と申請年度履修中の科目の合計が5科目以上であることです。

申請を希望する学生は、要件を満たすよう履修・登録に留意してください。なお、秋学期開講科目について、春学期の時点では、科目登録をしていれば、「履修中」とみなします。

〔社会調査協会HP〕<https://jasr.or.jp/>

●スポーツマネジメントパッケージ

【対象学生】

- ・スポーツのマネジメントや社会的役割、スポーツの諸機能に関心をもつ学生。
- ・将来、スポーツ・マネージャーやスポーツ関連ビジネス、スポーツ団体などで活躍することを志望する学生。

【コンセプト】

・本副専攻の目的は、スポーツのマネジメントや社会的役割、諸機能などに関する諸科目を学ぶことである。この副専攻を登録することによりスポーツ健康科学部が提供するスポーツマネジメントに関する諸科目を履修することが可能となる。本パッケージを完修した学生には認定証を交付する。

【構成科目】（科目提供元：スポーツ健康科学部）

≪基礎≫ 各2単位

スポーツ生理学 スポーツ社会学 スポーツ政策論 栄養学 健康運動論 スポーツ機能解剖学

≪応用≫ 各2単位

スポーツ運動学 トレーニング論 スポーツ栄養学 健康教育学 スポーツ心理学
障がい者スポーツ論 コーチング論 スポーツ教育学 スポーツ行政論 スポーツ経済学
スポーツビジネス論 スポーツ・メディア論 高齢者スポーツ論 スポーツ組織文化論
スポーツ・マーケティング論 障がい者スポーツ指導論

【選考】

- ・特になし

【完修要件】

- ・上記科目より20単位以上を修得すること（卒業必要単位数は10単位）

【その他】

- ・このパッケージ構成科目は原則として京田辺キャンパスで開講されるため、2校地間移動等、登録条件等に注意すること。

●現代メディアパッケージ

【対象学生】

- ・マスメディアやジャーナリズム等に関心をもつ学生。
- ・将来、報道、マスコミ、放送、広告などの分野で活躍することを志望する学生。

【コンセプト】

・本副専攻の目的は、マスメディアやジャーナリズム、メディア産業などに関する諸科目を学ぶことである。この副専攻を登録することにより社会学部が提供するメディアに関する諸科目を履修することが可能となる。本パッケージを完修した学生には認定証を交付する。

【構成科目】（科目提供元：社会学部）

≪基礎≫ 各2単位

ジャーナリズム史 メディア史

≪応用≫ 各2単位

メディア・リテラシー概論 比較メディア論 現代メディア・ジャーナリズム論

ジェンダーとメディア 情報行動論 環境情報学 メディア社会論 世論と社会

メディア産業論 メディア法制倫理 コミュニケーション論 デジタルメディア論（※2021年度以前生：マルチメディア論） 放送論

【選考】

- ・1学年30名までの申請が可能。
 - ・1年次終わりのGPA及び単位取得数（※）を考慮して選考する。
- （※）3年次春学期の登録時に履修型の変更を行う場合は、2年次終わりのGPA及び単位取得数に読み替える。

【完修要件】

- ・上記科目より20単位以上を修得すること（卒業必要単位数は10単位）

●行政パッケージ

【対象学生】

- ・公共分野、政策立案や行政に関心をもつ学生。
- ・将来、官庁や地方自治体、公共セクター等で活躍することを志望する学生。

【コンセプト】

本副専攻の目的は、公共分野での政策活動や行政に関する諸科目を学ぶことである。この副専攻を登録することにより法学部が提供する政策や行政に関する諸科目を履修することが可能となる。本パッケージを完修した学生には認定証を交付する。

【構成科目】（科目提供元：法学部）

≪基礎≫ 各2単位

政治参加と選挙 政党政治論 基本的人権概論 行政法概論

≪応用≫ 各2単位

統治の原理Ⅰ 統治の原理Ⅱ 社会保障法Ⅰ 社会保障法Ⅱ 行政法総論Ⅰ 行政法総論Ⅱ 税法Ⅰ
税法Ⅱ 地方自治法 環境法 官僚制と政治 議会政治論 福祉国家と政治 利益集団論
政治行動論 行政学 地方政府論 政策過程論

【選考】

- ・特になし

【完修要件】

- ・上記科目より20単位以上を修得すること（卒業必要単位数は10単位）

●国際専修パッケージ

【対象学生】

- ・異文化理解に関心を持ち、高い外国語能力の習得を志す学生。
- ・将来、国際ビジネス等国際舞台において活躍することを志す学生。

【コンセプト】

この副専攻の目的は高い外国語能力を身に着けると同時に、異文化の理解を深めることである。この副専攻を申請することにより ILA（国際教育インスティテュート）設置科目のうち 2014 年度以前生は「Japanese Business in the Global Economy Cluster」の科目および「General Elective Courses」の「Special Lecture Series」を、2015 年度以降生は「Japanese Business and the Global Economy Concentration」の科目および「Other Elective Courses」の「Special Lecture Series」を履修することができる。本パッケージを完修した学生には認定証を交付する。完修により国際舞台で活躍し得る人材として成長することが期待される。

2014 年度以前生

【構成科目】（科目提供元：ILA）

Japanese Business in the Global Economy Cluster

《Introductory》 各 2 単位

Introduction to Contemporary Economics and Business

Introduction to Japanese Economy Macroeconomics Microeconomics

Introduction to Finance Introduction to Business Administration

Introduction to Accounting Society and Economy in Kyoto

《Intermediate》 各 2 単位

Consumers and the Market in Contemporary Japan Ecology and Economy in Contemporary Japan

Industry and Labor in Contemporary Japan The Creative Industries in Contemporary Japan

The Financial System in Contemporary Japan Financial Accounting in Japan

Marketing at Japanese Corporations Japanese Corporations

《Advanced》 各 2 単位

The Economies of East Asia Japanese Economy in Globalization

Corporate Strategy and Organization Management Accounting in Japan

International Marketing International Business Communication

Industry and Corporation in Kyoto Contemporary Issues in Business and Economics

General Elective Courses

Special Lecture Series（1 単位、2 単位もしくは 4 単位）

2015 年度以降生

【構成科目】（科目提供元：ILA）

Japanese Business and the Global Economy Concentration

《Introductory》 各 2 単位

Introduction to Contemporary Economics and Business Introduction to the Japanese Economy

Macroeconomics Microeconomics Introduction to Finance Introduction to Accounting

Introduction to Business Administration Society and Economy in Kyoto

《Intermediate》 各 2 単位

Consumers and the Market in Japan Ecology and Economy in Japan
 Industry and Labor in Japan The Creative Industries in Contemporary Japan
 The Financial System in Japan Financial Accounting in Japan
 Introduction to Marketing Japanese Corporations

《Advanced》 各 2 単位

Economic Growth International Economics Corporate Strategy and Organization
 Management Accounting in Japan International Marketing
 International Business Communication Industry and Corporation in Kyoto
 Contemporary Issues in Business and Economics

Other Elective Courses

Special Lecture Series (1 単位、2 単位もしくは 4 単位)

【選考】

1 学年 30 名までの申請が可能。

①次のいずれかの英語能力試験を受験し、定められたスコアを取得していること。

- ・ TOEIC®L&R テスト 730 点以上
- ・ TOEFL-iBT®テスト 79 点以上

※上記のスコアは、大学入学前のスコアも可とする。(注1)

※TOEIC-IP®テスト、TOEFL-ITP®テストのスコアは不可とする。

※申請にあたっては、DUET から副専攻パッケージの登録を行った上で、スコアの写しを商学部事務室に提出すること。

(注1) 3 年次春学期の登録時に履修型の変更を行う場合は、入学後のスコアのみ有効なので注意すること。

②申請者数が募集人数を上回った場合、英語能力試験のスコアと 1 年次終わりの GPA 及び単位取得数(※)を考慮して選考する。

(※) 3 年次春学期の登録時に履修型の変更を行う場合は、2 年次終わりの GPA 及び単位取得数に読み替える。

- ◆フレックス複合コース副専攻型を選択する学生を優先するが、募集人数に満たない場合は、商学総合コース及びフレックス複合コース専門特化型の学生も、「国際専修」の科目を履修することを認める(ただし 20 単位を修得した場合に、副専攻型の学生に発行する副専攻認定書は発行しない)。その場合は、選考を行う。

【完修要件】

- ・ 上記科目より 20 単位以上を修得すること(卒業必要単位数は 10 単位)

【その他】

- ・ 国際専修の科目(国際教育インスティテュート(ILA)の授業)はすべて英語で行われる。

7. 【1類 導入科目】【2類 入門科目】【3類 学系基礎科目Ⅰ】について

≪2024年度生対象≫

【1類 導入科目】

1. アカデミック・リテラシーⅠ

(1) 登録手続と注意点

- ①大学がクラスを指定し、一括して登録する。一般登録時に登録する必要はない。
- ②今年度に「アカデミック・リテラシーⅠ」を登録する意思が無い場合は、4月3日（水）17:00までに商学部事務室に学生証を持参して申し出ること。
- ③指定されたクラスの変更や、履修中止手続期間以外での履修中止は一切認めない。指定されたクラスは、別紙「商学部2024年度生 クラス指定表」を参照すること。

2. アカデミック・リテラシーⅡ

(1) 登録方法

- ①登録を希望する者は6月頃に実施されるアカデミック・リテラシーⅡの科目説明会に出席すること。科目説明会ではクラス紹介と登録方法の説明を行う。説明会の日程は商学部掲示板および商学部ホームページで公表する。
- ②7月上旬頃（予定）に説明会で配付する「アカデミック・リテラシーⅡ志願書」を商学部・商学研究科事務室に提出すること。
- ③7月中旬に合格者を発表する。

(2) 注意事項

- ①アカデミック・リテラシーⅡはグレード制である。アカデミック・リテラシーⅠが未履修、または不合格の場合、アカデミック・リテラシーⅡは登録履修できない。
- ②**1類導入科目は、卒業単位に4単位までしか算入されない。**アカデミック・リテラシーⅡを履修し、春学期に登録したビジネス・トピックスを削除したい学生は、9月中旬に実施される秋学期先行登録科目削除期間中に、ビジネス・トピックスの登録を削除すること。

【2類 入門科目】【3類 学系基礎科目Ⅰ】

(1) 登録手続と注意点

- ①2類入門科目の4科目「基本統計学」「現代ビジネス」「簿記学Ⅰ」「簿記学Ⅱ」及び3類学系基礎科目Ⅰの5科目「経済学」「商業学」「国際経済学」「経営学」「会計学」については、大学がクラスを指定し、一括して登録する。一般登録時に登録する必要はない。
- ②登録の削除は不可であるが、履修中止は可能である。定められた期間にDUETにて手続きを行うこと。
- ③「基本統計学」については、春学期に履修中止をした学生または不合格になった学生のために、秋学期に再履修クラスが設置されている。再履修を希望する場合は9月の一般登録期間にDUETにて登録すること。

《2013～2023年度生対象》

【1類 導入科目】

1. アカデミック・リテラシーⅠ

(1) 登録手続と注意点

36クラスは申請した学生が履修できる。履修を希望する学生は、先行登録期間にDUETで登録すること。

2. アカデミック・リテラシーⅡ

(1) 登録方法

- ①登録を希望する者は6月頃に実施されるアカデミック・リテラシーⅡの科目説明会に出席すること。科目説明会ではクラス紹介と登録方法の説明を行う。説明会の日程は商学部掲示板および商学部ホームページで公表する。
- ②7月上旬頃(予定)に説明会で配付する「アカデミック・リテラシーⅡ志願書」を商学部・商学研究科事務室に提出すること。
- ③2013～2023年度にアカデミック・リテラシーⅡを不合格になった学生のみ今年度履修することができる。

(2) 注意事項

- ①アカデミック・リテラシーⅡはグレード制である。アカデミック・リテラシーⅠが未履修、または不合格の場合、アカデミック・リテラシーⅡは登録履修できない。
- ②**1類導入科目は、卒業単位に4単位までしか算入されない。**

【2類 入門科目】【3類 学系基礎科目Ⅰ】

(1) 登録手続と注意点

2類入門科目の「現代ビジネス」「簿記学Ⅰ」「簿記学Ⅱ」は先行登録期間に登録すること。

「基本統計学」については、秋学期の再履修クラスに登録すること。

3類学系基礎科目Ⅰの5科目「経済学」「商業学」「国際経済学」「会計学」については、先行登録期間に登録すること。「経営学」については、春学期に開講するクラスを一般登録期間に登録するか、秋学期に開講するクラスを先行登録期間に登録すること。

8. 【5類 実践科目】

■海外ビジネスⅡ（4単位）

【科目の目的】

本講義では、実際にアメリカ・ロサンゼルスに行き、現地でのビジネス（特に日系企業）の現状について深く理解することを目的とする。

日本企業がグローバルに事業展開を行っている現状を鑑みると、入社時に想定していないにもかかわらず、海外に派遣されて現地でビジネスに携わる可能性は高い。しかし、実際に国内と海外で商業慣習にどのような違いがあるのかについてイメージできる学生はほんの一握りである。またグローバル化が加速度的に進展している現在、実際に日本から出て、現地の人々とコミュニケーションをとる機会がとても重要である。

そこで本講義では、日本企業の海外進出、日本とアメリカとの商業慣習および文化の違いについての基礎的調査（グループ作業）を行ったうえで、アメリカ・ロサンゼルスに赴き、アメリカ文化に直接触れるとともに、ロサンゼルスで事業を行っている企業および働いている人（日本企業の駐在員、現地企業において雇用されている社員）に関する現地調査を通じて、海外ビジネスおよび日本企業の海外進出の現状について深く洞察していく。

【スケジュール】

渡航時期：9/11（水）～9/17（火）を予定、渡航地域：アメリカ

春学期に事前授業、帰国後の事後授業、10月に成績評価

【登録方法】

- ① 3月25日（月）の説明会に参加すること（ただし、必須ではない）
- ② 登録日時・場所・提出物
日 時：3月25日（月）～3月29日（金）9：00～11：30、12：30～17：00
場 所：商学部：商学研究科事務室
提出物：海外ビジネス志望理由書・同意書
- ③ 選考発表：4月3日（水） 22:00 学修支援システムDUE T

■ビジネス・フィールドワーク（2単位）（2024年度 休講）

【科目概要】

様々な分野の企業の一線で活躍する客員講師（ゲストスピーカー）による講義（各業種における業務内容やそこで求められる専門的知識・スキル・心構えなど）に加え、企業人として必須のビジネスマナーを学ぶ「事前研修」と、受入企業あるいは各種団体における「現地研修」、および大学での「成果報告会」の3部構成。

■「キャリア形成とインターンシップー1, 51, 201」

※商学部生は、1・51・201 クラスは5類実践科目の「インターンシップ・プログラム」として履修する。

<科目の概要>

【1・51クラス】：春集中

「オンキャンパスで初めて体験するインターンシップ」をコンセプトに、企業によるインターンシップと、事前・事後講座を全てオンライン授業（リアルタイム配信）として実施するクラスである。本クラスでは、インターンシップを就職活動と直接結びつけてとらえるのではなく、就業体験を通じて早くから自身のキャリアを展望し、課題に気づき、その解決に向けてこれから何をすべきかを学ぶことを目的とする。科目担当者には大学教員のほかに企業関係者やキャリアコンサルタントの資格を有する教員を迎え、きめ細かい指導を行う。

1クラスは京田辺校地開講、51クラスは今出川校地開講のクラスである。

【201クラス】：通年集中

「大学コンソーシアム京都」が実施する産学連携教育プログラム（旧インターンシップ・プログラム）に参加する。エクスターンシップ（就業体験）コース、プロジェクト企画実践コースの2コースが開講される。受入先決定者は、学外で実施される事前学習を受講し、各受入先で実習を行う。

<登録方法>

- ① 登録前に科目説明動画（下記 URL を参照）を視聴し、授業・プログラム内容を十分に理解すること。

https://e-career.doshisha.ac.jp/shushoku/internship/seikaintern/top_Career-Development-and-Internship.htm



- ② 1、51、201クラスのいずれかを選択し、**指定された登録期間に登録すること。**複数のクラスを登録するとエラーになる。

[登録コード] 1クラス：16000103-001（2022・2023年度生） ※先行登録
 51クラス：16000103-051（2022・2023年度生） ※先行登録
 201クラス：16000103-201

- ③ 登録後、201クラスについては以下の手続きを行うこと。

・大学コンソーシアム京都産学連携教育プログラムポータルサイトから手続き方法を確認し、WEB出願すること。また、後日に実施されるWEB面接を受けること。

<大学コンソーシアム京都産学連携教育プログラムポータルサイト>

<https://consortiumkyoto-internship.jp/>



※企業等の受入人数に対し出願者が大幅に超過する場合や、WEB面接の結果等により、受講不可となる場合がある。受講不可となった場合、登録は自動的に削除される。削除された2単位分は秋学期の登録変更期間に別の科目を追加登録することができる。

<費用>

受講許可後に必要な費用を納入する。

【201クラス受講料】

エクスターンシップ（就業体験）コース：10,000円（予定）

プロジェクト企画実践コース：15,000円（予定）

<注意事項>

【全クラス共通】

- ・全クラスとも集中講義である。事前事後講座が行われるので、**講座のある時間帯に別の科目を登録しない**よう注意すること。1・51クラスについてはシラバス、201クラスについては大学コンソーシアム京都産学連携教育プログラムポータルサイトを参照のこと。科目登録している「キャリア形成とインターンシップ」の講座と他の科目が時間割重複（二校地間移動不可を含む）した場合、時間割重複した科目、もしくは「キャリア形成とインターンシップ」のいずれかの科目は履修できなくなるので注意すること。
※先行登録科目と一般登録科目の重複が起こった場合は先行登録科目が優先となる。
※201クラスのエクスターンシップ（就業体験）コースは9月まで、プロジェクト企画実践コースは11月まで講義がある。日程は大学コンソーシアム京都産学連携教育プログラムポータルサイトを確認すること。
- ・前年度までに「キャリア形成とインターンシップ」を登録し、合格（単位修得）していた場合、本年度はいずれのクラスも登録できない。ただし、課外活動として大学コンソーシアム京都の産学連携教育プログラムに参加することは可能である。
- ・いずれのクラスもキャンセルは認められない。また、201クラスは履修中止不可である。参加について十分に考慮した上で出願すること。

【1・51クラス】

- ・先行登録科目である。受付日時は以下のとおり。

<< 1次募集 >>

3月25日（月）10:00～4月1日（月）15:00

<< 2次募集 >>（定員に余裕のある場合のみ）

4月2日（火）10:00～4月5日（金）15:00

- ・履修登録者は事前のエントリーシート（ES）提出を必須としている。詳細はシラバスを参照のこと。
- ・Zoomによる双方向オンライン（リアルタイム形式）で実施する。パソコンでの受講を前提（スマートフォンは不可）としており、各自でインターネットへの接続環境を整備することが必要である。
- ・4社中2社のインターンシップを受講することができるが、受講企業はこちらで割り当てるため選ぶことはできない。なお、インターンシップ受講中に知り得た情報や資料は外部に漏洩しないこと。

【201クラス】

- ・選考結果は、6月中に通知される予定である。
- ・大学コンソーシアム京都が実施する産学連携教育プログラムを履修し合格した場合、「キャリア形成とインターンシップ」の単位を修得できるのは、履修科目登録期間に「キャリア形成とインターンシップー201」を科目登録している場合のみである。当該科目の登録を行わず、直接大学コンソーシアム京都に産学連携教育プログラムの申込みをただけでは単位修得できないので注意すること。

9. 『実践英語』の申請及び適用について

1. 単位認定の申請について

- ① 単位認定希望者は、講義開始前に行われる「**認定ガイダンス講義**」に必ず出席すること。
在学中に一度でも認定ガイダンス講義を受講すれば単位認定申請資格を得るものとする。
認定ガイダンス講義の日程は下記のとおりである。

3月26日(火) 14:00～15:30【時間厳守】 S2(至誠館1階)

4月22日(月) 16:40～18:10【時間厳守】 未定

(前日までに掲示板と商学部HPで告知)

※秋学期開講前後にも開催予定。春学期末試験終了までに商学部掲示板・HPで案内する。

- ② **認定ガイダンス講義受講後に受験したテストで一定水準以上の成果を修めた場合は、認定を受けようとする学期の期末試験終了日までに**申請書とスコアカードを添付して、商学部・商学研究科事務室に提出すること。
- ③ スコアカードの有効期間は、「**認定ガイダンス受講後～試験実施日から2年以内**」とするが、**休学期間中に修めた成果及び休学期間中の申請は受け付けない**。
- ④ 単位は、申請を受け付けた年度・学期での認定とする。
- ⑤ 過去問題で作成した試験(IPテスト等)の結果は認定できない。

2. 適用について

- ① 既に「実践英語A」で2単位の認定を受けた後、同一種類または違う種類の上級基準をクリアした場合は「実践英語B」の2単位を追加認定する(TOEIC®L&Rテスト800点以上もしくはTOEFL-iBT®テスト90点以上の場合は「実践英語C」の2単位も追加認定する)。

【例】1回目の申請 TOEIC®L&Rテスト650点 「実践英語A」2単位

2回目の申請 TOEFL-iBT®テスト90点 「実践英語B」2単位+「実践英語C」2単位

- ② 違う種類の検定試験の同級基準をクリアしても追加で単位認定はしない。

【例】TOEIC®L&Rテストで650点 「実践英語A」2単位

TOEFL-iBT®テスト65点 すでに「実践英語A」2単位を認定済みのため認定されない。

- ③ 認定単位数は各学期最高登録単位数、年間最高登録単位数に含めない。
- ④ 単位認定を受けても、先修条件がある科目の履修条件を満たしたことはないので注意すること。

【試験種類と認定単位数】

科目名・認定単位数 試験種類	実践英語A	実践英語A 実践英語B	実践英語A 実践英語B 実践英語C
	2単位	4単位	6単位
TOEIC®L&Rテスト	600点以上 730点未満	730点以上 800点未満	800点以上
TOEFL-iBT®テスト	63点以上 79点未満	79点以上 90点未満	90点以上
IELTS (アカデミック・モジュール) テスト	5.5	6.0	6.5以上
実用英語技能検定試験(英検)	—	準1級	1級
国際連合公用語英語検定試験	—	A級	特A級

※「L&R」は「LISTENING AND READING」の短縮形です。

※TOEIC、TOEFL-iBTはエデュケーション・テスト・サービス(ETS)の登録商標です。

10. 【11類 自主選択科目】 『大学コンソーシアム京都単位互換科目』 『同志社女子大学単位互換科目』の登録について

■■ 対象年度 ■■

2年次生以上

※但し、9月に卒業希望の学生は春学期科目および集中科目の履修ができない。3月に卒業希望の学生は秋学期科目および集中科目の履修ができない。

■■ 登録の注意点 ■■

大学コンソーシアム京都単位互換の提供科目についての詳細は、大学コンソーシアム京都のHPを、同志社女子大学単位互換の提供科目についての詳細は、別途配布する「2024年度 同志社女子大学単位互換科目履修ガイド」を参照すること。

単位互換科目は、下記の登録手続後、科目開設大学で選考され、その結果受講許可されて初めて登録が確定する。受講許可されなかった場合、春学期に他の科目の登録追加や変更はできないので注意すること。(秋学期の履修科目登録変更期間には可能)。

登録する際、移動時間の確保に注意すること。

■■ 手続の流れ ■■

<p>①出願 ～ 科目登録</p>	<ul style="list-style-type: none"> ● 「同志社女子大学単位互換科目」 Microsoft Forms (以下、Forms) から情報を入力して出願すること。 出願フォームへのリンクは、履修ガイド、同志社女子大学提供科目一覧と合わせて、以下の「国内留学・単位互換」ページに掲載予定。 https://www.doshisha.ac.jp/students/curriculum/credit_transfer.html <table border="1" style="width: 100%; border-collapse: collapse; margin: 10px 0;"> <thead> <tr> <th style="width: 20%;">科目コード</th> <th>同志社女子大学単位互換科目</th> </tr> </thead> <tbody> <tr> <td>1 単位科目</td> <td>10520991</td> </tr> <tr> <td>2 単位科目</td> <td>10520993</td> </tr> <tr> <td>4 単位科目</td> <td>10520995</td> </tr> </tbody> </table> <p style="text-align: center; font-size: small;">※学修支援システムDUE Tでの科目登録は不要。ただし、同志社女子大学単位互換科目も各学期の最高登録単位数に含まれるので注意すること。</p> <ul style="list-style-type: none"> ● 「大学コンソーシアム京都単位互換科目」 <ul style="list-style-type: none"> ① 「単位互換・京カレッジポータルサイト」で出願票を作成し商学部・商学研究科事務室へ提出すること。 出願票作成方法については、大学コンソーシアム京都のHPに説明が掲載されている。 ※注を参照 ② 一般登録期間中に学修支援システムDUE Tから登録を行うこと。科目検索は、「履修手続」→「一般登録」→「全科目検索」→科目コード欄に下表のコードを入力することで検索が可能。 <table border="1" style="width: 100%; border-collapse: collapse; margin: 10px 0;"> <thead> <tr> <th style="width: 20%;">科目コード</th> <th>大学コンソーシアム 京都単位互換科目</th> </tr> </thead> <tbody> <tr> <td>1 単位科目</td> <td>16600201</td> </tr> <tr> <td>2 単位科目</td> <td>16600202</td> </tr> <tr> <td>4 単位科目</td> <td>16600204</td> </tr> </tbody> </table> <ul style="list-style-type: none"> ● 提出締切：4月4日(木) 17時 今出川校地：商学部・商学研究科事務室（事務室開室時間内） 	科目コード	同志社女子大学単位互換科目	1 単位科目	10520991	2 単位科目	10520993	4 単位科目	10520995	科目コード	大学コンソーシアム 京都単位互換科目	1 単位科目	16600201	2 単位科目	16600202	4 単位科目	16600204
科目コード	同志社女子大学単位互換科目																
1 単位科目	10520991																
2 単位科目	10520993																
4 単位科目	10520995																
科目コード	大学コンソーシアム 京都単位互換科目																
1 単位科目	16600201																
2 単位科目	16600202																
4 単位科目	16600204																



<p>②選考</p>	<p>科目開設大学にて選考実施 → 結果通知</p>
------------	----------------------------



③結果発表	<p>【発表日と通知方法】</p> <ul style="list-style-type: none"> ●大学コンソーシアム京都単位互換科目 ⇒4月12日(金)予定 「単位互換・京カレッジポータルサイト」に登録したメールアドレス宛に大学コンソーシアム京都から履修可否メールが届くので確認すること。 ●同志社女子大学単位互換科目 ⇒4月10日(水)午後予定 発表は行わない。DUE Tの科目登録を確認すること。 <p>【許可の場合】</p> <ul style="list-style-type: none"> ・登録確定。出願取消や履修中止期間以外での履修の中止は認めない。(集中科目の履修中止期間については別途掲示等にて周知)。 ・科目開設大学の指示に従い必要な手続を行うこと(「大学コンソーシアム京都」関係掲示板で確認。必要な手続を行わなかった場合、履修できないこともある)。 ・登録削除は、先行登録削除期間において、秋学期科目に限り認める。(先行登録削除期間に既に授業が終了している集中科目は削除不可)。 <p>【不許可の場合】</p> <ul style="list-style-type: none"> ・自動的に登録は取消される。春学期に代わりの科目の追加登録することはできない。追加登録を希望する場合は、秋学期の履修科目登録変更期間に行うこと。
--------------	---

【受講について】

登録確定時期が遅いため、授業には履修可否の発表を待たずに出席すること。

【※注】

- ・「単位互換・京カレッジポータルサイト」で出願票を作成する方法については、大学コンソーシアム京都のHP(「ホーム」→「大学生の方へ」→「単位互換制度」→「単位互換制度案内サイト」)に説明が掲載されているので、この説明を参照して出願票を作成すること。
- ・「単位互換・京カレッジポータルサイト」上で出願登録したものの、結果的に履修しないことにした科目については4月4日(木)の事務室開室時間終了までに削除すること。
- ・事務室提出用の出願票を印刷した後に「単位互換・京カレッジポータルサイト」の登録データを追加・削除をしないこと。万一、追加や削除を行った場合は、あらかじめ事務室提出用の出願票を印刷し、それを提出すること。
- ・出願票の提出とは別に、DUE Tで「科目登録」を必ず行うこと。DUE Tで科目登録を行っていなかった場合、出願票を提出して科目開設大学より履修許可を受けた科目であっても履修できない。
- ・履修科目に関する連絡事項等は、科目設置大学からの「単位互換・京カレッジポータルサイト」によるメールにて行う。試験実施情報(レポートを含む)を含めて本学内での掲示等は行わないので、科目設置大学からの連絡や大学コンソーシアム京都のHPにて周知される内容を各自で確認すること。
- ・他大学等の学年暦に従って授業が行われるので、本学の休講日(休暇期間等を含む)に授業や試験等が行われる場合がある。本学から個別の案内はしないので、シラバス等記載の日程を各自で充分確認すること。
- ・単位互換科目の定期試験が本学の定期試験日程と重複した場合、本学の定期試験を追試験で受験することになる。当該科目設置大学が発行する受講・受験証明書を添付のうえ、各自で追試験申請すること。受講・受験証明書は単位互換科目設置大学に申し出て発行してもらうこと。単位互換科目を提供している大学で「単位互換科目(京カレッジ科目)受講・受験証明書」が発行される。プラザ科目については大学コンソーシアム京都に申し出ても発行可能。同志社大学の試験と単位互換科目の講義・試験重複がわかった時点で早めに手続きをとること。
- ・集中科目の履修許可を得た場合、当該科目が春学期科目として登録されているか、秋学期科目として登録されているかを必ず確認すること。集中科目の成績発表は原則として秋学期末となる。春学期科目の登録となっても成績発表は秋学期末となる。また、秋学期科目として登録されている場合、(例えば夏学期間に)授業に出席できた場合であっても秋学期を休学すると当該科目の登録は削除されるので、単位は認定できない。十分に注意すること。
- ・他大学からの報告遅れにより、成績通知書配付日に成績通知が間に合わない科目が生じる可能性がある。
- ・秋学期科目の出願手続きも4月に行うこと。なお、受講定員に余裕のある科目の追加募集受付は9月上旬を予定している。その出願手続き等については9月初旬頃に掲示等にてお知らせする。

2024年度 免許資格関係日程

※各説明会・手続きの詳細は免許資格課程センターHPの『説明会・手続き関連』（「各課程・プログラムのページ」>「説明会・手続き関連」）および免許資格の掲示板を確認してください。

説明会・手続き関連（教職課程）：

https://license.doshisha.ac.jp/license/teacher_program/license_schedule.html

説明会・手続き関連（博物館学芸員課程）：

https://license.doshisha.ac.jp/license/museum_curator/license_schedule.html

説明会・手続き関連（図書館司書課程）：

https://license.doshisha.ac.jp/license/librarian_program/license_schedule.html

説明会・手続き関連（学校図書館司書教諭課程）：

https://license.doshisha.ac.jp/license/school_teacher-librarian/license_schedule.html

説明会・手続き関連（学校司書プログラム）：

https://license.doshisha.ac.jp/license/school_library_media_specialist/license_schedule.html

<実習・演習手続き>

名称	対象	期間	交付場所	受付場所
教育実習の手続き書類交付・受付	2024年度 教育実習履修者	3月15日（金）～4月9日（火）	免許資格課程センターWEBサイト 及び 免許資格課程センター事務室窓口 ※両方が必要	Microsoft Forms 及び 免許資格課程センター事務室窓口 ※両方が必要
博物館実習Ⅰ・Ⅱの手続き書類交付・受付	2024年度 博物館実習Ⅰ・Ⅱ履修者	3月15日（金）～4月1日（月）	DUET	免許資格課程センター事務室窓口
図書館演習の手続き書類交付・受付	2024年度 図書館演習履修者	3月15日（金）～4月9日（火）	DUET	免許資格課程センター事務室窓口

<説明会・登録相談>

名称	対象	開催方法	日時・場所等
新入生対象 教職課程説明会（※1）	新1年次生（新2年次以上生も可）	動画	【動画視聴期間】 3月8日（金）～
新入生対象 博物館学芸員課程・図書館司書課程・学校図書館 司書教諭課程・学校司書プログラム説明会（※1）	新1年次生（新2年次以上生も可）	動画	【動画視聴期間】 3月8日（金）～
教職課程登録・履修カルテの説明会（※2）	新2年次生以上	動画配信 （免許HP）	【動画視聴期間】 3月25日（月）～4月5日（金） 17:00
		（課程登録料 納入済証提出） （教職課程 本登録）	期間：3月25日（月）～4月5日（金） 提出場所：免許資格課程センター事務室 窓口 期間：4月8日（月）、4月9日（火） 登録方法：DUET
スクールインターンシップ 出願・履修に関する 説明会	新2年次生以上	資料掲載 （免許HP）	【資料掲載期間】 ～ 4月5日（金）
		（出願期間）	期間：4月2日（火）～8日（月）【土日除く・窓口開室時間のみ】 出願場所：免許資格課程センター事務室 窓口
教育実習希望者説明会	2025年度 教育実習の履修希望者 （主に新3年次生）	動画配信 （DUET）	【動画視聴期間】 3月15日（金）～3月26日（火） 17:00
		（Microsoft Forms回答、レポート提出）	※切：3月26日（火） 17:00 提出方法：Microsoft Forms
介護等体験事前指導2回目	2024年度 介護等体験予定者 （主に新3年次生）	対面	【開催日時】 今出川：5月 7日（火） 18:25～19:55 京田辺：5月 10日（金） 16:40～18:10
教育実習事前指導3回目	2024年度 教育実習参加予定者 ※主に新4年次生対象 （大学院生・科目等履修生を含む）	対面	【開催日時】 今出川：5月 8日（水） 18:25～19:55 京田辺：5月 13日（月） 18:25～19:55
			今：未定（後日揭示） 田：未定（後日揭示）

※1：「免許・資格関係履修希望の新入生対象（新2年次生以上を含む）免許・資格関連説明会動画及び資料」を視聴・確認し、それでもなお、疑問点や質問がある場合は、質問事項・相談事項を明確にした上で、免許資格課程センター事務室までお問い合わせください。教職課程担当教員や司書課程担当教員に相談したい場合は、免許資格課程センター掲示板や免許HPに掲載されるオフィスパワーを利用してください。

※2：新2年次生教職課程登録・履修カルテ説明会は、新2年次生で教職課程の履修を希望する学生は全員必ず出席してください。教職課程登録には30,000円の課程登録料の納入が必要です。納入後、一般登録期間にDUETにて教職課程登録を行います。

<その他>

名称	対象	記入方法	記入期間
教職履修カルテ入力期間	新3年次生以上	e-class	3月15日（金）～4月25日（木） 17:00
先行登録期間	※具体的な対象科目や受付期間については各所属学部で配付される登録要領などを参照すること		

京都教育大学から大学コンソーシアムへ提供されている科目を 本学の「教職課程関連科目（※）」に読み替える場合について

1. 出願条件

- ①教職課程登録をしていること。
- ②原則として4年次生以上を対象とする。
- ③読み替えを希望する科目について、同志社大学での時間割上、他の必修科目と重複し、
昼・夜間主帯の時間割上でも科目を登録できない。
- ④読み替えを希望する科目について、2校地間移動が不可能で、登録することができない。

2. 出願締切

上記の出願条件を満たしているか確認するため、通常の出願期間とは異なります。

出願日：3月28日（木）まで

出願先：両校地の免許資格課程センター事務室

○ここに記載しているのは、本学の「教職課程関連科目」に読み替える必要がある場合のことである。本学の「教職課程関連科目」に読み替える必要がない場合については、ここに記載している「出願条件」は適用されない。その際「出願締切」は大学コンソーシアム京都単位互換科目の一般科目と同じ扱いである。

※教職課程関連科目とは、入学年度により次の科目を指す。

2019年度以降入学の学部生など、新法適用対象の学生は、B欄「教育の基礎的理解に関する科目」、およびC欄「道徳、総合的な学習の時間等の指導法及び生徒指導、教育相談等に関する科目」。

2018年度以前入学の学部生など、旧法適用対象の学生は、第②欄「教職に関する科目」。

以上

免許資格課程センター事務室

Ⅱ 先行登録を実施する科目について

1. 商学部設置科目先行登録日程(2024年度生対象)

類	校地	科目コード	科目名	クラス	学期	配当年次	定員	登録方法	受付期間	選考結果発表方法	選考結果発表日時
1類 導入科目	今出川	10522102	アカデミック・リテラシーⅡ		秋学期	1～	12		6月の説明会に参加すること。		
		10522111	ビジネス・トピックス	1～29 31～34	秋学期	1～	各20	DUET	4月2日(火)10:00～ 4月3日(水)17:00	DUET	4月3日(水) 22:00
		10522111	ビジネス・トピックス	30	秋学期	1～	30				
5類 実践科目	今出川	10522651	商業簿記「日商1級」	1	春学期	1～	120				
				2	秋学期	1～	120				
		10522652	工業簿記「日商1級」	1	春学期	1～	70				
				2	秋学期	1～	70				
		10522653	会計学「日商1級」	1	春学期	1～	120				
				2	秋学期	1～	120				
		10522654	原価計算「日商1級」	1	春学期	1～	70				
				2	秋学期	1～	70				
		10523505	中小企業診断Ⅰ		春学期	1～	100				
		10523506	中小企業診断Ⅱ		秋学期	1～	100				
		10523521	ファイナンシャル・プランナー基礎	1	春学期	1～	400				
				2	秋学期	1～	400				
10523564	消費者問題	1	春学期	1～	110						
		2	秋学期	1～	110						
10523566	証券アナリスト入門		春学期	1～	100						
10523584	現代における会計の役割		秋学期	1～	200						
10523595	メディア・スタートアップ		秋学期	1～	300						
10523596	アントレプレナーシップ実践		春学期	1～	40						
8類 隣接科目	今出川	10307951	国際関係理論		秋学期	1～	35				

2023年度以前生の1次募集(3月25日(月)10:00～3月27日(水)17:00)の結果、定員に達した科目については、2024年度生の募集は行われないので注意すること。

商学部設置科目先行登録日程(2013~2023年度生対象) 入学年度により履修できる科目が異なるので注意すること。

類	校地	科目コード	科目名	クラス	学期	配当年次	定員	登録方法	受付期間	選考結果発表方法	選考結果発表日時
1類 導入科目	今出川	10522102	アカデミック・リテラシーⅡ		秋学期	1~	12	DUET	6月の説明会に参加すること。		
		10522101	アカデミック・リテラシーⅠ	36	春学期	2~	30				
		10522111	ビジネス・トピックス	35	春学期	2~	30				
2類 入門科目	今出川	10522202	現代ビジネス		春学期	1~3	各100	DUET	○1次募集 3月25日(月)10:00~ 3月27日(水)17:00	DUET	○1次募集 3月29日(金) 10:00
		10522203	簿記学Ⅰ		春学期	1~8	各20				
		10522203	簿記学Ⅰ	9	春学期	1~	130				
		10522204	簿記学Ⅱ		秋学期	1~8	各20				
3類 学系基礎 科目Ⅰ	今出川	10522311	経済学		秋学期	1~3	各100	DUET	○2次募集 4月2日(火)10:00~ 4月3日(水)17:00	DUET	○2次募集 4月3日(水) 22:00
		10522321	商業学		秋学期	1~3	各100				
		10522331	国際経済学		秋学期	1~3	各100				
		10522341	経営学		秋学期	1~3	各100				
		10522351	会計学		秋学期	1~3	各100				
3類 学系基礎 科目Ⅱ	今出川	10522314	計量経済学	1	春学期	2	150	DUET	○1次募集 3月25日(月)10:00~ 3月27日(水)17:00	DUET	○2次募集 4月3日(水) 22:00
		10522314	計量経済学	2	秋学期	2	80				
		10522314	計量経済学	3	春学期	2	80				
		10522314	計量経済学	4	秋学期	2~	80				
4類 学系展開 科目	今出川	10522402	多変量解析		春学期	3~	80	DUET	○1次募集 3月25日(月)10:00~ 3月27日(水)17:00	DUET	○2次募集 4月3日(水) 22:00
		10522403	数量分析の基礎		秋学期	3~	60				
		10522461	オペレーションズ・リサーチ(商学総合)		春学期	3~	60				
		10522461	オペレーションズ・リサーチ(フレックス複合)		春学期	2~	60				
		10522471	経済統計分析(商学総合)		秋学期	3~	50				
		10522471	経済統計分析(フレックス複合)		秋学期	2~	50				
		10522621	交通論(商学総合)		春学期	3~	400				
		10522621	交通論(フレックス複合)		春学期	2~	400				
		10522631	物流システム論(商学総合)		秋学期	3~	400				
		10522631	物流システム論(フレックス複合)		秋学期	2~	400				
		10522643	商店立地論		春学期	3~	400				
		10522644	広告論		春学期	3~	400				
		10522645	Shopping and Swapping: Cultures of Consumption and Exchange		春学期	3~	16				
		10522651	マーケティング・リサーチ(商学総合)		春学期	3~	86				
		10522651	マーケティング・リサーチ(フレックス複合)		春学期	2~	86				
		10522891	貿易外国語(英)(商学総合)※2021年度以前生		春学期	3~	60				
10522891	貿易外国語(英)(フレックス複合)※2021年度以前生		春学期	2~	60						
10522911	貿易外国語(英語)(商学総合)※2022年度以降生		春学期	3~	60						
10522911	貿易外国語(英語)(フレックス複合)※2022年度以降生		春学期	2~	60						
5類 実践科目	今出川	10522651	商業簿記「日商1級」	1	春学期	1~	120	DUET	3月25日(月)~3月27日(水) 9:00~11:30、12:30~17:00	DUET	4月3日(水) 22:00
				2	秋学期	1~	120				
		10522652	工業簿記「日商1級」	1	春学期	1~	70				
				2	秋学期	1~	70				
		10522653	会計学「日商1級」	1	春学期	1~	120				
				2	秋学期	1~	120				
		10522654	原価計算「日商1級」	1	春学期	1~	70				
				2	秋学期	1~	70				
		10523505	中小企業診断Ⅰ		春学期	1~	100				
		10523506	中小企業診断Ⅱ		秋学期	1~	100				
		10523521	ファイナンシャル・プランナー基礎	1	春学期	1~	350				
				2	秋学期	1~	350				
		10523522	ファイナンシャル・プランナー応用1	1	春学期	2~	150				
				2	秋学期	2~	150				
		10523523	ファイナンシャル・プランナー応用2	1	春学期	2~	150				
				2	秋学期	2~	150				
		10523524	ファイナンシャル・プランナー実践	1	春学期	2~	50				
				2	秋学期	2~	50				
		10523534	Business Presentations in English		春学期	2~	50				
		10523561	証券ビジネス		秋学期	2~	200				
		10523564	消費者問題	1	春学期	1~	110				
				2	秋学期	1~	110				
		10523565	新時代のリスクと保険事業		秋学期	2~	200				
		10523566	証券アナリスト入門		春学期	1~	100				
		10523571	国際ビジネス		秋学期	2~	330				
		10523582	国際会計の実務		春学期	2~	50				
10523584	現代における会計の役割		秋学期	1~	200						
10523594	営業学入門		秋学期	2~	330						
10523595	メディア・スタートアップ		秋学期	1~	300						
10523596	アントレプレナーシップ実践		春学期	1~	40						
10523541	ワークショップ[ビジネスコンサルティング]	1	春学期	3~	25						
10523541	ワークショップ[グローバル化時代の会計]	2	秋学期	3~	25						
10523541	ワークショップ[ビジネスの現場におけるデータサイエンス]	3	春学期	3~	25						
10523533	海外ビジネスⅡ ※再修生は登録不可		春集中	2~4	40						

Ⅱ 先行登録を
実施する科
目について

商学部設置科目先行登録日程(2013～2023年度生対象) 入学年度により履修できる科目が異なるので注意すること。

類	校地	科目コード	科目名	クラス	学期	配当年次	定員	登録方法	受付期間	選考結果発表方法	選考結果発表日時	
6類 専門外国語科目	今出川	10523631	外国書講読(英語)※2022年度以降生	3～11	春学期	3～	各30	【登録方法・選考結果発表方法】 ○1次募集: DUET ○2次募集: DUET ○3次募集: 商学部事務室 【受付期間・選考結果発表日時】 ○1次募集 受付: 3月25日(月)10:00～3月27日(水)17:00 発表: 3月29日(金)10:00 ○2次募集 受付: 4月2日(火)10:00～4月3日(水)17:00 発表: 4月3日(水)22:00 ○3次募集 受付: 4月4日(木)、5日(金) 9:00～11:30、12:30～17:00 発表: 商学部事務室にて随時、先着順 ※外国書講読(英)【初級クラス】は、昨年度末までに10類外国語科目(英語)を8単位以上習得している場合、抽選対象外。		DUET	○1次募集 3月25日(月)10:00～ 3月27日(水)17:00 ○2次募集 4月2日(月)10:00～ 4月3日(水)17:00	○1次募集 3月29日(金) 10:00 ○2次募集 4月3日(水) 22:00
		10523601	外国書講読(英)※2021年度以前生	14～23	秋学期	3～	各30					
		10523631	外国書講読(英語)【初級クラス】 ※2022年度以降生	1,2	春学期	3～	各15					
		10523601	外国書講読(英)【初級クラス】 ※2021年度以前生	12,13	秋学期	3～	各15					
		10523632	外国書講読(ドイツ語)※2022年度以降生		春学期	3～	30					
		10523602	外国書講読(独)※2021年度以前生									
		10523633	外国書講読(フランス語)※2022年度以降生		春学期	3～	30					
		10523603	外国書講読(仏)※2021年度以前生									
		10523634	外国書講読(中国語)※2022年度以降生		春学期	3～	30					
		10523604	外国書講読(中)※2021年度以前生									
		10523635	外国書講読(スペイン語)※2022年度以降生		春学期	3～	30					
		10523605	外国書講読(西)※2021年度以前生									
		10523636	外国書講読(ロシア語)※2022年度以降生		秋学期	3～	30					
10523606	外国書講読(露)※2021年度以前生											
10523637	外国書講読(ロシア語)※2022年度以降生		春学期	3～	30							
10523607	外国書講読(ハングル)※2021年度以前生											
		10523610	Business English	1～12, 21～22	春学期	3～	各25					
				13～20	秋学期	3～	各25					
		10523620	専門外国語特講	1	春学期	3～	40					
				2～3	秋学期	3～	各40					
8類 隣接科目	今出川	10307951	国際関係理論		秋学期	1～	35	DUET	○1次募集 3月25日(月)10:00～ 3月27日(水)17:00	DUET	○1次募集 3月29日(金) 10:00	
		10307952	国際政治経済論		春学期	2～	35					
11類 自主 選択科目	今出川	10523920	教職情報処理実習	51	秋学期	2～	20	DUET	○2次募集 4月2日(月)10:00～ 4月3日(水)17:00	DUET	○2次募集 4月3日(水) 22:00	
				52	春学期	2～	20					

2次募集・3次募集は、1次募集で定員に達していない場合のみ実施される。

6類専門外国語科目は、DUETでの2次募集後、商学部事務室で3次募集を実施する。6類専門外国語科目を2科目(2クラス)以上履修したい場合も含め、履修希望の場合は、3次募集で申し込むこと。

【演習科目の削除】前年度の秋学期に演習科目を履修し、単位を修得した者は、今年度の演習科目が自動登録される。演習科目の削除を行う場合は下記要領にて手続きを行うこと。

類	校地	科目コード	科目名	学期	配当年次	申請方法
7類 演習科目	今出川	10523702	演習Ⅱ	春学期	3～	商学部事務室で配付する「演習取消願」に担当教員の承認印を得た上で申請すること。
		10523703	演習Ⅲ	秋学期	3～	
		10523711	卒業研究演習Ⅰ	春学期	4～	申請場所: 商学部事務室 申請期間: 3月25日(月)～4月3日(水)の事務室開室期間
		10523712	卒業研究演習Ⅱ	秋学期	4～	※「演習Ⅱ・Ⅲ」はセットで削除申請すること
		10523713	卒業研究演習Ⅲ	秋学期	4～	※「卒業研究演習Ⅰ・Ⅱ・Ⅲ」はセットで削除申請すること

2. 【9類 教養科目】
 全学共通教養教育科目

< 先行登録科目一覧 >

【京田辺校地】

科目名	クラス	期間	定員	受付日時	結果発表	備考
キャリア開発と学生生活※	001	春	500	3月25日(月) 10:00 ～ 4月5日(金) 15:00	4月6日(土) 0:00	※両校地に提供している科目であり、記載されている定員数は両校地の総数である。京田辺校地の定員数については、各校地の応募人数の比率を元に算出する。
キャリア開発の課題と方法	001	秋	40			
労働市場の動向とキャリア形成※	001	春	500			
S D G sで考える社会課題とキャリア形成※	001	春	200			
キャリア形成とインターンシップ※	001	春集中	160	3月25日(月) 10:00 ～ 4月1日(月) 15:00	4月2日(火) 0:00	2022・2023年度生のみ登録可。 履修登録者は事前のエントリーシート(ES)提出必須。詳細はシラバスを参照。 定員に空きがある場合のみ、以下の日程で2次募集を行う。 <受付日時> 4月2日(火) 10:00～4月5日(金) 15:00 <結果発表> 4月6日(土) 0:00 ※両校地に提供している科目であり、記載されている定員数は両校地の総数である。京田辺校地の定員数については、各校地の応募人数の比率を元に算出する。
アントレプレナーシップ論	001	春	125	3月25日(月) 10:00 ～ 4月4日(木) 15:00	4月6日(土) 0:00	2023年度以前生のみ登録可。
世界の宗教	001	春	60	3月28日(木) 10:00 ～ 4月4日(木) 17:00	4月5日(金) 0:00	
Introduction to Japanese Culture in the Global Context	001	春	45	3月25日(月) 10:00 ～ 4月4日(木) 17:00	4月5日(金) 0:00	
	002	秋	45			
Introduction to Japanese Society in the Global Context	001	春	45			
Introduction to the Nature of Japan and Asia in the Global Context	001	春	45			
	002	秋	45			
Humanities and Global Issues	001	秋	15			
Natural Sciences and Global Issues	001	春	15			
Issues in Japanese Culture	001	春	15			
Democracy and Politics : A Comparative Perspective	001	秋	15			
Education in the Age of Globalization	001	春	15			
Issues in Intercultural Communication	001	秋	15			
京都科目 -京都学概論(京の祭と年中行事)-	001	秋	300	3月25日(月) 10:00 ～ 4月5日(金) 15:00	4月6日(土) 0:00	学年によって科目コードが異なるので注意すること。科目コードは、自身の入学年度に該当する全学共通教養教育科目履修要項を参照のこと。
京都科目 -華道から見る京都の伝統文化の発展-	002	春	24	3月25日(月) 10:00 ～ 4月4日(木) 15:00	4月6日(土) 0:00	抽選結果を確認し、履修が認められた場合、花材費(9,800円)を4月6日(土)～4月16日(火) 17:00までに納めること。期間内に納入されなかった場合、登録を削除するので注意すること。なお、一旦納入された花材費は、履修中止を含め、いかなる理由であっても返還できない。 【花材費納入場所】 成心館1階証明書発行機 良心館1階証明書発行機 納入後、証明書発行機より発行される、「納入済証【窓口提出用】」を両キャンパス教務センター(全学共通教養教育科目窓口)に提出すること。 学年によって科目コードが異なるので注意すること。科目コードは、自身の入学年度に該当する全学共通教養教育科目履修要項を参照のこと。
京都科目 -現代町家論 京都のまちと暮らしを知る-	003	春	30	3月25日(月) 10:00 ～ 4月5日(金) 15:00	4月6日(土) 0:00	学外でフィールドワークを行う。移動時間を要するため、本科目の前後の時間割に注意すること。詳細はシラバスを参照。 学年によって科目コードが異なるので注意すること。科目コードは、自身の入学年度に該当する全学共通教養教育科目履修要項を参照のこと。
京都科目※ -京都文化の本質-	006	秋	400			

II 先行登録を
実施する科
目について

【京田辺校地】

科目名	クラス	期間	定員	受付日時	結果発表	備考
日本の伝統と文化	001	春	20	3月25日(月)10:00 ～ 4月4日(木)17:00	4月5日(金)0:00	3,4クラス 抽選結果を確認し、履修が認められた場合、実習に必要な浴衣は持参するかレンタル料(1,550円税込)は自己負担となる。 学年によって科目コードが異なるので注意すること。科目コードは、自身の入学年度に該当する履修要項を参照のこと。
	002	秋	20			
	003	春	20			
	004	秋	20			
Japanese Thought and Religion 1	001	春	15	3月25日(月)10:00 ～ 4月4日(木)17:00	4月5日(金)0:00	学年によって科目コード・科目名が異なるので注意すること。科目コードは、自身の入学年度に該当する履修要項を参照のこと。 【2015年度以前生】 科目名：日本の思想・宗教 1 科目名：日本の思想・宗教 2
Japanese Thought and Religion 2	001	秋	15			
Tradition and Art in Japan 1	001	秋	15			
Tradition and Art in Japan 2	001	春	15			
クールジャパン科目※ -日本映画-	002	春	350	3月25日(月)10:00 ～ 4月5日(金)15:00	4月6日(土)0:00	学年によって科目コードが異なるので注意すること。科目コードは、自身の入学年度に該当する全学共通教養教育科目履修要項を参照のこと。 ※両校地に提供している科目であり、記載されている定員数は両校地の総数である。京田辺校地の定員数については、各校地の応募人数の比率を元に算出する。
論理的思考の基礎(1)	001	春	75	3月25日(月)10:00 ～ 4月5日(金)15:00	4月6日(土)0:00	
	002	春	75			
論理的思考の基礎(2)	001	秋	75			
論理的思考の応用(1)	001	春	75			
	002	春	75			
論理的思考の応用(2)	001	秋	75			
	002	秋	75			
データサイエンス2	001	春	58	3月25日(月)10:00 ～ 4月5日(金)15:00	4月6日(土)0:00	
	005	秋	58			
地球と宇宙の科学	002	春	300	3月25日(月)10:00 ～ 4月5日(金)17:00	4月6日(土)0:00	
生命の科学	008	秋	300			
科学史・科学論	001	春	300			
科学史・科学論	004	春	300			
	006	秋	300			
環境の科学	001	春	300			
	002	秋	300			
自然科学特論 -【科学史・科学論】現代科学史-	001	秋	300			
	002	秋	300			
複合領域科目2 -赤ちゃん学-	021	秋	300			
複合領域科目2※ -ウェルビーイングとコーチング入門：意味ある人生とコミュニケーションのために-	103	春	400			

【今出川校地】

科目名	クラス	期間	定員	受付日時	結果発表	備考
旧約聖書とキリスト教	051	春	400	3月25日(月) 10:00 ～ 4月5日(金) 15:00	4月6日(土) 0:00	
	052	春	400			
	053	春	400			
	061	秋	400			
新約聖書とキリスト教	051	春	400			
	061	秋	400			
	062	秋	400			
	063	秋	400			
キリスト教の歴史1	051	春	400			
キリスト教の歴史2	061	秋	400			
キャリア開発と学生生活※	051	春	500	3月25日(月) 10:00 ～ 4月5日(金) 15:00	4月6日(土) 0:00	インターンシップ入門は2023・2024年度生のみ登録可。 ※両校地に提供している科目であり、記載されている定員数は両校地の総数である。今出川校地の定員数については、各校地の応募人数の比率を元に算出する。
キャリア開発の課題と方法	051	秋	250			
労働市場の動向とキャリア形成※	051	春	500			
インターンシップ入門	000	春集中	45			
SDGsで考える社会課題とキャリア形成※	051	春	200			
働くということ	000	春	180	3月25日(月) 10:00 ～ 4月1日(月) 17:00	4月2日(火) 9:00	定員に空きがある場合のみ、以下の日程で2次募集を行う。 <受付日時> 4月4日(木) 10:00～4月5日(金) 17:00 <結果発表> 4月6日(土) 0:00
キャリア形成とインターンシップ※	051	春集中	160	3月25日(月) 10:00 ～ 4月1日(月) 15:00	4月2日(火) 0:00	2022・2023年度生のみ登録可。 履修登録者は事前のエントリーシート(ES)提出必須。詳細はシラバスを参照。 定員に空きがある場合のみ、以下の日程で2次募集を行う。 <受付日時> 4月2日(火) 10:00～4月5日(金) 15:00 <結果発表> 4月6日(土) 0:00 ※両校地に提供している科目であり、記載されている定員数は両校地の総数である。今出川校地の定員数については、各校地の応募人数の比率を元に算出する。
アントレプレナーシップ論	051	春	275	3月25日(月) 10:00 ～ 4月4日(木) 15:00	4月6日(土) 0:00	2023年度以前生のみ登録可。

Ⅱ 先行登録を
実施する科
目について

【今出川校地】

科目名	クラス	期間	定員	受付日時	結果発表	備考						
日本とアジア 1	051	春	30	3月25日(月) 10:00	4月5日(金) 0:00							
日本とアジア 2	051 052	秋 秋	30 20	4月4日(木) 17:00								
日本近現代史	051 052	春 秋	150 150	3月25日(月) 10:00	4月6日(土) 0:00							
世界近現代史	051 052	春 秋	350 350	4月5日(金) 15:00								
世界の宗教	051	春	120	3月28日(木) 10:00 ~ 4月4日(木) 17:00	4月5日(金) 0:00							
Introduction to Japanese Culture in the Global Context	051 052	春 秋	45 45	3月25日(月) 10:00 ~ 4月4日(木) 17:00	4月5日(金) 0:00							
Introduction to Japanese Society in the Global Context	051 052	春 秋	45 45									
Introduction to the Nature of Japan and Asia in the Global Context	051 052	春 秋	45 45									
Humanities and Global Issues	051 052	春 秋	15 15									
Social Sciences and Global Issues	000	秋	15									
Natural Sciences and Global Issues	051	春	15									
Japan in Modern World History	051 052	春 秋	15 15									
International Relations in the Postwar Era	051 052	春 秋	15 15									
Issues in Japanese Culture	051 052	春 秋	15 15									
Democracy and Politics : A Comparative Perspective	051	秋	15									
Education in the Age of Globalization	051	春	15									
Issues in Intercultural Communication	051	秋	15									
Economy and Business in the Global Context 1	000	春	15									
Economy and Business in the Global Context 2	000	秋	15									
Principles of Economics	000	春	15									
Environmental Economics and Sustainability	000	秋	15									
Critical Social Issues in Contemporary Japan 1	051	春	15				3月25日(月) 10:00 ~ 4月4日(木) 17:00	4月5日(金) 0:00	学年によって科目コード・科目名が異なるので注意すること。科目コードは、自身の入学年度に該当する履修要項を参照のこと。 【2015年度以前生】 科目名：日本の社会事情			
	052	秋	15									
Critical Social Issues in Contemporary Japan 2	051	春	15									
	052	秋	15									
The Divisions of Identity in Society	051	春	15			学年によって科目コード・科目名が異なるので注意すること。科目コードは、自身の入学年度に該当する履修要項を参照のこと。 【2015年度以前生】 科目名：アイデンティティの社会格差						
	052	秋	15									
Statistics for the Social Sciences and Humanities	000	秋	15									
Introduction to Computer Science and Information Technology	000	春	15									
Introduction to Quantitative Data Analysis	000	秋	15									
Conservation of Japanese Nature and Environment	000	秋	15									
Mathematics and its History	000	春	15									
Science of Natural Disasters	000	春	15									

【今出川校地】

科目名	クラス	期間	定員	受付日時	結果発表	備考
京都科目 -京都学概論（京の祭と年中行事）-	051	春	300	3月25日（月）10：00 ～ 4月5日（金）15：00	4月6日（土）0：00	学年によって科目コードが異なるので注意すること。科目コードは、自身の入学年度に該当する全学共通教養教育科目履修要項を参照のこと。
京都科目 -華道から見る京都の伝統文化の発展-	052	秋	24	3月25日（月）10：00 ～ 4月4日（木）15：00	4月6日（土）0：00	抽選結果を確認し、履修が認められた場合、花材費（7,800円）を納める必要がある。納入期間は秋学期の登録要領を参照すること。期間内に納入されなかった場合、登録を削除するので注意すること。なお、一旦納入された花材費は、履修中止を含め、いかなる理由であっても返還できない。 【花材費納入場所】 良心館1階証明書発行機 成心館1階証明書発行機 納入後、証明書発行機より発行される、「納入済証〔窓口提出用〕」を両キャンパス教務センター（全学共通教養教育科目窓口）に提出すること。 学年によって科目コードが異なるので注意すること。科目コードは、自身の入学年度に該当する全学共通教養教育科目履修要項を参照のこと。
京都科目 -現代町家論 京都のまちと暮らしを知る-	053	秋	30	3月25日（月）10：00 ～ 4月5日（金）15：00	4月6日（土）0：00	学外でフィールドワークを行う。移動時間を要するため、本科目の前後の時間割に注意すること。詳細はシラバスを参照。 学年によって科目コードが異なるので注意すること。科目コードは、自身の入学年度に該当する全学共通教養教育科目履修要項を参照のこと。
京都科目 -京都の内外における日本の茶文化-	055	春集中	20			学年によって科目コードが異なるので注意すること。科目コードは、自身の入学年度に該当する全学共通教養教育科目履修要項を参照のこと。
京都科目※ -京都文化の本質-	056	秋	400			※両校地に提供している科目であり、記載されている定員数は両校地の総数である。今出川校地の定員数については、各校地の応募人数の比率を元に算出する。
日本の伝統と美	051	春	8	3月25日（月）10：00 ～ 4月4日（木）17：00	4月5日（金）0：00	抽選結果を確認し、履修が認められた場合、花材費（15,300円）を納める必要がある。 【納入期間】 51クラス：4月5日（金）～4月10日（水）17：00 52クラス：秋学期の登録要領を参照すること。 【花材費納入場所】 良心館1階証明書発行機 期間内に納入されなかった場合、登録を削除するので注意すること。なお、一旦納入された花材費は、履修中止を含め、いかなる理由であっても返還できない。 納入後、証明書発行機より発行される「納入済証（窓口提出用）」の提出が必要となる。提出方法は、当選者に学修支援システムDUETを通じて連絡する。 学年によって科目コードが異なるので注意すること。科目コードは、自身の入学年度に該当する履修要項を参照のこと。
	052	秋	8			
日本の伝統と文化	051	春	15			53,54クラス 抽選結果を確認し、履修が認められた場合、実習に必要な浴衣は持参するかレンタル料（1,550円税込）は自己負担となる。
	052	秋	15			
	053	春	20			
	054	秋	20			
日本の伝統と芸能	051	春	10			学年によって科目コードが異なるので注意すること。科目コードは、自身の入学年度に該当する履修要項を参照のこと。
	052	秋	10			
	053	春	10			
日本の伝統と能楽	051	春	56			学年によって科目コードが異なるので注意すること。科目コードは、自身の入学年度に該当する履修要項を参照のこと。
	052	秋	56			
Japanese Thought and Religion 1	051	春	15	3月25日（月）10：00 ～ 4月4日（木）17：00	4月5日（金）0：00	学年によって科目コード・科目名が異なるので注意すること。科目コードは、自身の入学年度に該当する履修要項を参照のこと。 【2015年度以前生】 科目名：日本の思想・宗教 1 科目名：日本の思想・宗教 2
Japanese Thought and Religion 2	051	秋	15			
Tradition and Art in Japan 1	051	秋	15			
Tradition and Art in Japan 2	051	春	15			
クールジャパン科目※ -日本映画-	052	春	350	3月25日（月）10：00 ～ 4月5日（金）15：00	4月6日（土）0：00	学年によって科目コードが異なるので注意すること。科目コードは、自身の入学年度に該当する全学共通教養教育科目履修要項を参照のこと。 ※両校地に提供している科目であり、記載されている定員数は両校地の総数である。今出川校地の定員数については、各校地の応募人数の比率を元に算出する。

Ⅱ 先行登録を
実施する科
目について

【今出川校地】

科目名	クラス	期間	定員	受付日時	結果発表	備考																																																																																																																																																																																																																																																																					
Japan Today 1	051	春	15	3月25日(月)10:00 ~ 4月4日(木)17:00	4月5日(金)0:00	学年によって科目コードが異なるので注意すること。科目コードは、自身の入学年度に該当する履修要項を参照のこと。																																																																																																																																																																																																																																																																					
	052	秋	15				Japan Today 2	051	春	15	3月25日(月)10:00 ~ 4月5日(金)15:00	4月6日(土)0:00	052	秋	15	宗教学(1)	051	春	350	3月25日(月)10:00 ~ 4月5日(金)15:00	4月6日(土)0:00	053	春	350	055	春	350	宗教学(2)	051	秋	350	3月25日(月)10:00 ~ 4月5日(金)15:00	4月6日(土)0:00	053	秋	350	055	秋	350	論理的思考の基礎(1)	051	春	75	3月25日(月)10:00 ~ 4月5日(金)15:00	4月6日(土)0:00	052	春	75	051	秋	75	論理的思考の基礎(2)	052	秋	75	3月25日(月)10:00 ~ 4月5日(金)15:00	4月6日(土)0:00	051	春	75	052	春	75	論理的思考の応用(1)	051	秋	75	3月25日(月)10:00 ~ 4月5日(金)15:00	4月6日(土)0:00	052	秋	75	051	春	75	論理的思考の応用(2)	052	春	75	3月25日(月)10:00 ~ 4月5日(金)15:00	4月6日(土)0:00	051	秋	75	052	秋	75	芸術学(1)	051	春	350	3月25日(月)10:00 ~ 4月5日(金)15:00	4月6日(土)0:00	052	春	350	054	春	350	055	春	350	芸術学(2)	053	秋	350	3月25日(月)10:00 ~ 4月5日(金)15:00	4月6日(土)0:00	054	秋	350	日本史(1)	057	春	350	3月25日(月)10:00 ~ 4月5日(金)15:00	4月6日(土)0:00	日本史(2)	057	秋	350	058	秋	350	西洋史(1)	051	春	350	3月25日(月)10:00 ~ 4月5日(金)15:00	4月6日(土)0:00	西洋史(2)	052	秋	350	053	秋	350	考古学(1)	052	春	350	3月25日(月)10:00 ~ 4月5日(金)15:00	4月6日(土)0:00	日本語(1)	051	春	250	日本語(2)	051	秋	250	データサイエンス1	054	秋	46	3月25日(月)10:00 ~ 4月5日(金)15:00	4月6日(土)0:00	データサイエンス2	051	春	46	数学	053	秋	46	3月25日(月)10:00 ~ 4月5日(金)17:00	4月6日(土)0:00	052	春	45	055	春	45	056	秋	45	地球と宇宙の科学	059	秋	45	3月25日(月)10:00 ~ 4月5日(金)17:00	4月6日(土)0:00	051	春	300	052	春	300	057	秋	300	生命の科学	058	秋	300	3月25日(月)10:00 ~ 4月5日(金)17:00	4月6日(土)0:00	052	春	300	053	春	300	環境の科学	061	秋	300	3月25日(月)10:00 ~ 4月5日(金)17:00	4月6日(土)0:00	051	春	300	052	秋	300	心理学1	051	春	250	3月25日(月)10:00 ~ 4月5日(金)15:00	4月6日(土)0:00	052	春	250	053	春	250	054	春	250	055	春	250	056	春	250	心理学2	051	秋	250	3月25日(月)10:00 ~ 4月5日(金)15:00	4月6日(土)0:00	052	秋	250	053	秋	250	054	秋	250	055	秋	250	056	秋	250	複合領域科目2※ -ウェルビーイングとコーチング入門:意味ある人生とコミュニケーションのために-	094	春	400	3月25日(月)10:00 ~ 4月5日(金)15:00	4月6日(土)0:00	2023年度以前生のみ登録可。 ※両校地に提供している科目であり、記載されている定員数は両校地の総数である。今出川校地の定員数については、各校地の応募人数の比率を元に算出する。			
Japan Today 2	051	春	15	3月25日(月)10:00 ~ 4月5日(金)15:00	4月6日(土)0:00																																																																																																																																																																																																																																																																						
	052	秋	15				宗教学(1)	051	春	350	3月25日(月)10:00 ~ 4月5日(金)15:00	4月6日(土)0:00	053	春	350		055	春	350			宗教学(2)	051	秋	350	3月25日(月)10:00 ~ 4月5日(金)15:00	4月6日(土)0:00		053	秋	350			055	秋	350	論理的思考の基礎(1)	051	春	75	3月25日(月)10:00 ~ 4月5日(金)15:00	4月6日(土)0:00	052			春	75	051	秋	75	論理的思考の基礎(2)	052	秋	75	3月25日(月)10:00 ~ 4月5日(金)15:00			4月6日(土)0:00	051	春	75	052	春	75	論理的思考の応用(1)	051	秋			75	3月25日(月)10:00 ~ 4月5日(金)15:00	4月6日(土)0:00	052	秋	75	051	春	75	論理的思考の応用(2)			052	春	75	3月25日(月)10:00 ~ 4月5日(金)15:00	4月6日(土)0:00	051		秋	75	052			秋	75	芸術学(1)	051	春	350	3月25日(月)10:00 ~ 4月5日(金)15:00	4月6日(土)0:00	052	春	350	054	春	350	055	春	350	芸術学(2)	053	秋	350	3月25日(月)10:00 ~ 4月5日(金)15:00			4月6日(土)0:00	054	秋	350	日本史(1)	057	春	350	3月25日(月)10:00 ~ 4月5日(金)15:00	4月6日(土)0:00	日本史(2)			057	秋	350	058	秋	350	西洋史(1)	051	春	350	3月25日(月)10:00 ~ 4月5日(金)15:00			4月6日(土)0:00	西洋史(2)	052	秋	350	053	秋	350	考古学(1)	052	春	350	3月25日(月)10:00 ~ 4月5日(金)15:00	4月6日(土)0:00	日本語(1)	051	春	250		日本語(2)	051	秋			250	データサイエンス1	054	秋	46	3月25日(月)10:00 ~ 4月5日(金)15:00	4月6日(土)0:00	データサイエンス2	051		春	46	数学			053	秋	46	3月25日(月)10:00 ~ 4月5日(金)17:00	4月6日(土)0:00	052	春	45	055		春	45	056			秋	45	地球と宇宙の科学	059	秋	45		3月25日(月)10:00 ~ 4月5日(金)17:00	4月6日(土)0:00	051			春	300	052	春	300	057		秋	300	生命の科学			058	秋	300	3月25日(月)10:00 ~ 4月5日(金)17:00	4月6日(土)0:00	052	春	300	053	春	300	環境の科学	061	秋	300		3月25日(月)10:00 ~ 4月5日(金)17:00	4月6日(土)0:00	051			春	300	052	秋	300	心理学1	051	春	250	3月25日(月)10:00 ~ 4月5日(金)15:00	4月6日(土)0:00	052	春	250	053	春	250	054	春	250	055	春	250	056	春
宗教学(1)	051	春	350	3月25日(月)10:00 ~ 4月5日(金)15:00	4月6日(土)0:00																																																																																																																																																																																																																																																																						
	053	春	350																																																																																																																																																																																																																																																																								
	055	春	350																																																																																																																																																																																																																																																																								
宗教学(2)	051	秋	350	3月25日(月)10:00 ~ 4月5日(金)15:00	4月6日(土)0:00																																																																																																																																																																																																																																																																						
	053	秋	350																																																																																																																																																																																																																																																																								
	055	秋	350																																																																																																																																																																																																																																																																								
論理的思考の基礎(1)	051	春	75	3月25日(月)10:00 ~ 4月5日(金)15:00	4月6日(土)0:00																																																																																																																																																																																																																																																																						
052	春	75																																																																																																																																																																																																																																																																									
051	秋	75																																																																																																																																																																																																																																																																									
論理的思考の基礎(2)	052	秋	75	3月25日(月)10:00 ~ 4月5日(金)15:00	4月6日(土)0:00																																																																																																																																																																																																																																																																						
051	春	75																																																																																																																																																																																																																																																																									
052	春	75																																																																																																																																																																																																																																																																									
論理的思考の応用(1)	051	秋	75	3月25日(月)10:00 ~ 4月5日(金)15:00	4月6日(土)0:00																																																																																																																																																																																																																																																																						
052	秋	75																																																																																																																																																																																																																																																																									
051	春	75																																																																																																																																																																																																																																																																									
論理的思考の応用(2)	052	春	75	3月25日(月)10:00 ~ 4月5日(金)15:00	4月6日(土)0:00																																																																																																																																																																																																																																																																						
051	秋	75																																																																																																																																																																																																																																																																									
052	秋	75																																																																																																																																																																																																																																																																									
芸術学(1)	051	春	350	3月25日(月)10:00 ~ 4月5日(金)15:00	4月6日(土)0:00																																																																																																																																																																																																																																																																						
	052	春	350																																																																																																																																																																																																																																																																								
	054	春	350																																																																																																																																																																																																																																																																								
	055	春	350																																																																																																																																																																																																																																																																								
芸術学(2)	053	秋	350	3月25日(月)10:00 ~ 4月5日(金)15:00	4月6日(土)0:00																																																																																																																																																																																																																																																																						
	054	秋	350																																																																																																																																																																																																																																																																								
日本史(1)	057	春	350	3月25日(月)10:00 ~ 4月5日(金)15:00	4月6日(土)0:00																																																																																																																																																																																																																																																																						
日本史(2)	057	秋	350																																																																																																																																																																																																																																																																								
058	秋	350																																																																																																																																																																																																																																																																									
西洋史(1)	051	春	350	3月25日(月)10:00 ~ 4月5日(金)15:00	4月6日(土)0:00																																																																																																																																																																																																																																																																						
西洋史(2)	052	秋	350																																																																																																																																																																																																																																																																								
053	秋	350																																																																																																																																																																																																																																																																									
考古学(1)	052	春	350	3月25日(月)10:00 ~ 4月5日(金)15:00	4月6日(土)0:00																																																																																																																																																																																																																																																																						
日本語(1)	051	春	250																																																																																																																																																																																																																																																																								
日本語(2)	051	秋	250																																																																																																																																																																																																																																																																								
データサイエンス1	054	秋	46	3月25日(月)10:00 ~ 4月5日(金)15:00	4月6日(土)0:00																																																																																																																																																																																																																																																																						
データサイエンス2	051	春	46																																																																																																																																																																																																																																																																								
数学	053	秋	46	3月25日(月)10:00 ~ 4月5日(金)17:00	4月6日(土)0:00																																																																																																																																																																																																																																																																						
	052	春	45																																																																																																																																																																																																																																																																								
	055	春	45																																																																																																																																																																																																																																																																								
	056	秋	45																																																																																																																																																																																																																																																																								
地球と宇宙の科学	059	秋	45	3月25日(月)10:00 ~ 4月5日(金)17:00	4月6日(土)0:00																																																																																																																																																																																																																																																																						
	051	春	300																																																																																																																																																																																																																																																																								
	052	春	300																																																																																																																																																																																																																																																																								
	057	秋	300																																																																																																																																																																																																																																																																								
生命の科学	058	秋	300	3月25日(月)10:00 ~ 4月5日(金)17:00	4月6日(土)0:00																																																																																																																																																																																																																																																																						
	052	春	300																																																																																																																																																																																																																																																																								
	053	春	300																																																																																																																																																																																																																																																																								
環境の科学	061	秋	300	3月25日(月)10:00 ~ 4月5日(金)17:00	4月6日(土)0:00																																																																																																																																																																																																																																																																						
	051	春	300																																																																																																																																																																																																																																																																								
	052	秋	300																																																																																																																																																																																																																																																																								
心理学1	051	春	250	3月25日(月)10:00 ~ 4月5日(金)15:00	4月6日(土)0:00																																																																																																																																																																																																																																																																						
	052	春	250																																																																																																																																																																																																																																																																								
	053	春	250																																																																																																																																																																																																																																																																								
	054	春	250																																																																																																																																																																																																																																																																								
	055	春	250																																																																																																																																																																																																																																																																								
	056	春	250																																																																																																																																																																																																																																																																								
心理学2	051	秋	250	3月25日(月)10:00 ~ 4月5日(金)15:00	4月6日(土)0:00																																																																																																																																																																																																																																																																						
	052	秋	250																																																																																																																																																																																																																																																																								
	053	秋	250																																																																																																																																																																																																																																																																								
	054	秋	250																																																																																																																																																																																																																																																																								
	055	秋	250																																																																																																																																																																																																																																																																								
	056	秋	250																																																																																																																																																																																																																																																																								
複合領域科目2※ -ウェルビーイングとコーチング入門:意味ある人生とコミュニケーションのために-	094	春	400	3月25日(月)10:00 ~ 4月5日(金)15:00	4月6日(土)0:00	2023年度以前生のみ登録可。 ※両校地に提供している科目であり、記載されている定員数は両校地の総数である。今出川校地の定員数については、各校地の応募人数の比率を元に算出する。																																																																																																																																																																																																																																																																					

【インターネット】

科目名	クラス	期間	定員	受付日時	結果発表	備考
建学の精神とキリスト教	501	春	1000	3月28日(木) 10:00 ～ 4月4日(木) 17:00	4月5日(金) 0:00	秋学期開講の505～508クラスについては秋学期履修科目登録変更期間に先行登録の機会を設ける。秋学期開講クラスの登録を希望する場合はこの期間に手続きを行うこと。
	502	春	1000			
	503	春	1000			
	504	春	1000			
旧約聖書とキリスト教	501	春	1000	3月25日(月) 10:00 ～ 4月5日(金) 15:00	4月6日(土) 0:00	
511	秋	1000				
新約聖書とキリスト教	501	春	1000			
511	秋	1000				
キリスト教の歴史1	501	春	1000	3月25日(月) 10:00 ～ 4月5日(金) 15:00	4月6日(土) 0:00	
511	秋	1000				
キリスト教の歴史2	501	春	1000			
511	秋	1000				
メガトレンドを読む	000	秋	300	3月25日(月) 10:00 ～ 4月5日(金) 15:00	4月6日(土) 0:00	
国際教養基礎論1	002	春	600	3月25日(月) 10:00 ～ 4月4日(木) 17:00	4月5日(金) 0:00	
055	春	600				
国際教養基礎論2	051	秋	600			
051	春	600				
京都科目 -伝統芸能と祭礼-	504	春	350	3月25日(月) 10:00 ～ 4月5日(金) 15:00	4月6日(土) 0:00	学年によって科目コードが異なるので注意すること。科目コードは、自身の入学年度に該当する全学共通教養教育科目履修要項を参照のこと。
クールジャパン科目 -ヒップホップを考える-	503	春	350	3月25日(月) 10:00 ～ 4月5日(金) 15:00	4月6日(土) 0:00	学年によって科目コードが異なるので注意すること。科目コードは、自身の入学年度に該当する全学共通教養教育科目履修要項を参照のこと。
クリエイティブ・ジャパン科目 -創造都市の政策と戦略-	501	秋	240	3月25日(月) 10:00 ～ 4月5日(金) 15:00	4月6日(土) 0:00	2023年度以前生のみ登録可。学年によって科目コードが異なるので注意すること。科目コードは、自身の入学年度に該当する全学共通教養教育科目履修要項を参照のこと。
科学史・科学論	051	春	300	3月25日(月) 10:00 ～ 4月5日(金) 17:00	4月6日(土) 0:00	
	052	春	300			
	053	春	300			
	055	春	300			
自然科学特論 -【科学史・科学論】科学技術の進歩が引き起こした社会諸問題-	051	秋	300	3月25日(月) 10:00 ～ 4月5日(金) 17:00	4月6日(土) 0:00	
	052	秋	300			
	053	秋	300			

Ⅱ 先行登録を
実施する科
目について

<WEBフォームによる選考を行う科目>

【今出川校地】

科目名	クラス	期間	定員	受付日時	選考結果発表	備考
京都科目 -クリエイティブ伝統産業と文化イノベーション-	057	春	20	3月25日(月) 事務室からのDUET メッセージ送付後 ～ 4月2日(火)まで	4月6日(土) 0:00	2023年度以前生のみ登録可。 学外でフィールドワークを行う。移動時間を要するため、本科目の前後には授業を入れないこと。 詳細はシラバスを参照。 3月25日付全学共通教養教育センター事務室からのDUETメッセージ「【京都科目-57】受講申請フォームの送付について」に掲載されているURLから回答すること。 学年によって科目コードが異なるので注意すること。科目コードは、自身の入学年度に該当する全学共通教養教育科目履修要項を参照のこと。
複合領域科目2 -ダイバーシティ社会における障がい学生支援を考えるーアクセシビリティ支援の理論と実践ー	099	秋	50	3月25日(月) ～ 4月3日(水)まで	4月6日(土) 0:00	WEBアンケートにて受け付ける。WEBアンケートは、「複合領域科目2-099」のシラバス備考欄に掲載されているURLから回答すること。 詳細はシラバスを参照。
複合領域科目2 -自然と人間の共生を考える——ミツバチから学ぶSDGs-	106	秋	20	3月25日(月) 事務室からのDUET メッセージ送付後 ～ 4月2日(火)まで	4月6日(土) 0:00	養蜂着や革製手袋など、養蜂実習の安全を確保するために必要な用具は各自で用意する必要あり。 詳細はシラバスを参照。 3月25日付全学共通教養教育センター事務室からのDUETメッセージ「【複合領域科目2-106】受講申請フォームの送付について」に掲載されているURLから回答すること。 詳細はシラバスを参照。

<国際教養科目>

■「ジョイント・セミナー比較文化論」

開講期間：秋 開講校地：今出川 単位数：4 単位

【科目の概要】

本科目は2年次生以上を対象とし、週2コマの講義を行う。受講生の半数はAKP (Associated Kyoto Program) の米国留学生で、同志社大学とAKP双方の担当教員が合同で指導を行う。授業は全て英語で、日米の文化や社会についての講義を受けたり学生同士でディスカッションを行ったりする。この授業を通じて国際理解を深め、英語の表現力を身につけることができる。履修にあたっては、下記スコアと同程度もしくはそれ以上のスコアを満たしておくことが求められる。事前にシラバスを確認した上で、詳細は選考前の説明会にて質問すること。

- ①TOEFL ITP® テスト 480 点以上
- ②TOEFL iBT® テスト、TOEFL iBT® Home Edition テスト 55 点以上
(「Test Date スコア」のみ可。「MyBest™スコア」は認めない。)
- ③TOEFL® Essentials™テスト 6.5 以上
- ④TOEIC® LISTENING AND READING テスト、
TOEIC® LISTENING AND READING テスト (IP)、
TOEIC® LISTENING AND READING テスト オンライン (IP) 575 点以上
- ⑤IELTS™ 5 以上
- ⑥CASEC 629 点以上

※TOEFL、TOEFL ITP、TOEFL iBT および TOEIC はエデュケーショナル・テストング・サービス (ETS) の登録商標です。

【選考・登録方法】

2024年度のシラバスをよく読み選考を受けること。

日時：3月29日(金)

集合 13:00【時間厳守】

科目説明 13:00~13:10

面接 13:10~

場所：志高館107番教室

(学生証、学修支援システムDUE Tより印刷した成績通知書、TOEFL, TOEIC, IELTS, CASEC 等の国際的な標準英語試験のスコアのコピー(原本不可)を必ず持参すること)

【結果発表】

3月30日(土) 0:00~ 学修支援システムDUE T

(DUE Tに科目名が表示されない場合は、落選である)

【注意事項】

- ① 他の選考と時間が重複する場合は3月26日（火）までにグローバル地域文化学部事務室（志高館1階）まで申し出ること。
- ② 合格者は、大学が一括して登録する。（一般登録時の手続は不要。）
- ③ クラス決定後の変更や、履修中止手続き期間以外での履修中止は一切認めない。ただし、秋学期講義開始前に行われる先行登録科目の登録削除期間での削除を認める。
- ④ 定員に余裕がある場合は、秋学期講義開始前に追加募集を行う。詳細は秋学期の登録要領を参照。

■ スタンフォード大学科目

【科目の概要】

スタンフォード大学は、アメリカを代表する名門大学である。同志社大学内にスタンフォード日本センターが設置されており、スタンフォード大学より毎年数十名の学生が来日し、日本に関する勉強・研究を行っている。

「スタンフォード大学科目」の登録者は、スタンフォード日本センターが実施している日本留学プログラムの講義に出席することになる。講義では、スタンフォード大学の学生と同様の課題が課せられ、積極的な参加が求められる。アメリカの名門大学に興味がある者のほか、留学を希望する学生、留学後の学生などに本科目を受講することを勧める。

【登録日程（予定）】

	AUTUMN QUARTER 【2024年度秋学期科目】として履修登録	SPRING QUARTER 【2025年度春学期科目】として履修登録
募集要項の発表	2024年6月中旬	2024年12月下旬
募集期間	2024年6月下旬	2025年1月中旬
選考面接	2024年7月上旬	2025年1月下旬
登録者の発表	2024年7月上旬	2025年1月下旬
授業期間	2024年9月下旬～12月中旬 (試験を含む)	2025年4月上旬～6月中旬 (試験を含む)

【注意事項】

1. 全クラス：今出川校地で実施する。
2. 各クラス2名ずつ募集する。(予定)
3. 出願する前に開講クラス・募集の詳細等の最新情報を下記HPにて必ず確認すること。
https://international.doshisha.ac.jp/oia/akp_kcjs_stanford_tub/stanford.html
4. 本科目は、選考試験に合格した学生のみ履修可能である。
5. 選考に合格した者は、大学が一括して登録する。(一般登録時の手続は不要。)
6. WEBでの履修中止は認めない。当該科目募集要項を確認のうえ、所定の手続きを行うこと。
7. 本科目の講義はすべて英語で行われる。

【登録資格】

以下の5つの要件をすべて満たしていること。

1. Autumn Quarterは2024年度秋学期、Spring Quarterは2025年度春学期に同志社大学に在籍する学部生。
2. 日本に関する相当の知識が必要であるため、日本滞在期間が6年以上の者。
3. TOEFL iBT® 79点 (TOEFL ITP® 550点) 或いは、IELTS™ 5.5以上の英語能力を有する者。
(TOEFL iBT®は「Test Date スコア」、自宅受験「TOEFL iBT® Home Edition」も可。「MyBest™スコア」は認めない。)
4. オリエンテーションと1回目の授業に必ず参加し、全授業の8割以上に出席できる者。
5. 登録希望クラスの内容についての基礎知識を有する者。

TOEFL iBT、TOEFL ITP はエデュケーション・テスト・サービス（ETS）の登録商標です。

■ AKP科目

【科目の概要】

AKP (Associated Kyoto Program) は、アメリカを代表する名門リベラルアーツカレッジが加盟する機関で、日本語や日本文化などの日本学教育を目的としている。同志社大学内に AKP 同志社留学生センターが設置されており、アメリカの加盟大学より毎年数十名の学生が来日し、日本に関する勉強・研究を行なっている。

「AKP 科目」の登録者は、AKP が同志社大学で実施している日本留学プログラムの講義に出席することになる。講義では、AKP の学生と同様の課題が課せられ、積極的な参加が求められる。アメリカの名門リベラルアーツカレッジに興味がある者のほか、留学を希望する学生、留学後の学生などに本科目を受講することを勧める。

AKP 加盟校

アーモスト大学、ベイツ大学、バックネル大学、カールトン大学、コルビー大学、コネチカット大学、マウントホリヨーク大学、オーバリン大学、ポモナ大学、スミス大学、ウェズリアン大学、ウィットマン大学、ウィリアムズ大学

【登録日程（予定）】

	FALL SEMESTER 【2024 年度秋学期科目】として履修登録	SPRING SEMESTER 【2025 年度春学期科目】として履修登録
募集要項の発表	2024 年 6 月中旬	2024 年 11 月上旬
募集期間	2024 年 6 月下旬	2024 年 11 月中旬
選考面接	2024 年 7 月上旬	2024 年 11 月下旬
登録者の発表	2024 年 7 月上旬	2024 年 12 月上旬
授業期間	2024 年 9 月上旬～12 月中旬 (試験を含む)	2025 年 1 月中旬～4 月中旬 (試験を含む)

II 先行登録を
実施する科
目について

【注意事項】

1. 全クラス：今出川校地で実施する。
2. 各クラス 2 名ずつ募集する。(予定)
3. 出願する前に開講クラス・募集の詳細等の最新情報を下記 HP にて必ず確認すること。
https://international.doshisha.ac.jp/oia/akp_kcjs_stanford_tub/akp.html
4. 本科目は、選考試験に合格した学生のみ履修可能である。
5. 選考に合格した者は、大学が一括して登録する（一般登録時の手続は不要）。
6. SPRING SEMESTER を登録した者で 4 月以降開講の学部必修科目と時間割重複（二校地間移動不可を含む）した場合は国際課に申し出ること。**※学部必須科目以外の科目は時間割重複しないよう留意すること。**
7. WEB での履修中止は認めない。当該科目募集要項を確認のうえ、所定の手続きを行うこと。
8. 本科目の講義はすべて英語で行われる。

【登録資格】

以下の5つの要件をすべて満たしていること。

1. Fall Semester は 2024 年度秋学期、Spring Semester は 2025 年度春学期に同志社大学に在籍する学部生。
2. 日本に関する相当の知識が必要であるため、日本滞在期間が6年以上の者。
3. TOEFL iBT® 79 点 (TOEFL ITP® 550 点) 或いは、IELTS™ 5.5 以上の英語能力を有する者。
(TOEFL iBT®は「Test Date スコア」、自宅受験「TOEFL iBT® Home Edition」も可。「MyBest ™スコア」は認めない。)
4. 全授業の8割以上に出席できる者。
5. 登録希望クラスの内容についての基礎知識を有する者。

TOEFL iBT、TOEFL ITP はエデュケーション・テスト・サービス (ETS) の登録商標です。

■ KCJS 科目

【科目の概要】

KCJS (Kyoto Consortium for Japanese Studies) は、アメリカを代表する名門大学で構成される機関で、同志社大学内に拠点を設置している。日本研究を志すアメリカの大学生が毎年数十名来日し、高度な教育環境のもと日本に関する勉強・研究を行なっている。

「KCJS 科目」の登録者は、KCJS が同志社大学で実施している日本留学プログラムの講義に出席することになる。講義では、KCJS の学生と同様の課題が課せられ、積極的な参加が求められる。アメリカの名門大学に興味がある者のほか、留学を希望する学生、留学後の学生などに本科目を受講することを勧める。

KCJS 加盟校

ボストン大学、ブラウン大学、シカゴ大学、コロンビア大学（バーナードカレッジを含む）、コーネル大学、エモリー大学、ハーバード大学、ペンシルベニア大学、プリンストン大学、スタンフォード大学、ワシントン大学（セントルイス）、イエール大学、バージニア大学

【登録日程（予定）】

	FALL SEMESTER ※ 【2024 年度秋学期科目】として履修登録	SPRING SEMESTER ※ 【2025 年度春学期科目】として履修登録
募集要項の発表	2024 年 6 月中旬	2024 年 11 月上旬
募集期間	2024 年 6 月下旬	2024 年 11 月中旬
選考面接	2024 年 7 月上旬	2024 年 11 月下旬
登録者の発表	2024 年 7 月上旬	2024 年 12 月上旬
授業期間	2024 年 9 月上旬～12 月中旬 (試験を含む)	2025 年 1 月中旬～4 月中旬 (試験を含む)

II 先行登録を
実施する科
目について

【注意事項】

1. 全クラス：今出川校地で実施する。
2. 各クラス 2 名ずつ募集する。（予定）
3. 出願する前に開講クラス・募集の詳細等の最新情報を下記 HP にて必ず確認すること。
https://international.doshisha.ac.jp/oia/akp_kcjs_stanford_tub/kcjs.html
4. 本科目は、選考試験に合格した学生のみ履修可能である。
5. 選考に合格した者は、大学が一括して登録する。（一般登録時の手続は不要。）
6. SPRING SEMESTER を登録した者で 4 月以降開講の学部必修科目と時間割重複（二校地間移動不可を含む）した場合は国際課に申し出ること。**※学部必須科目以外の科目は時間割重複しないよう留意すること。**
7. WEB での履修中止は認めない。当該科目募集要項を確認のうえ、所定の手続きを行うこと。
8. 本科目の講義はすべて英語で行われる。

【登録資格】

以下の5つの要件をすべて満たしていること。

1. Fall Semester は 2024 年度秋学期、Spring Semester は 2025 年度春学期に同志社大学に在籍する学部生。
2. 日本に関する相当の知識が必要であるため、日本滞在期間が6年以上の者。
3. TOEFL iBT® 79 点 (TOEFL ITP® 550 点) 或いは、IELTS™ 5.5 以上の英語能力を有する者。
(TOEFL iBT®は「Test Date スコア」、自宅受験「TOEFL iBT® Home Edition」も可。「MyBest ™スコア」は認めない。)
4. オリエンテーションと1回目の授業に必ず参加し、全授業の8割以上に出席できる者。
5. 登録希望クラスの内容についての基礎知識を有する者。

TOEFL iBT、TOEFL ITP はエデュケーション・テスト・サービス (ETS) の登録商標です。

■ 「チュービンゲン大学科目」

51クラス（春学期）サブタイトル：日本における民族的マイノリティとマージナルグループ

52クラス（秋学期）サブタイトル：過去と現在の日常民間信仰

【科目の概要】

「チュービンゲン大学同志社日本研究センター」（以下、TCJS）は、ドイツのチュービンゲン大学が研究の拠点として本学に設置したセンターであり、毎年チュービンゲン大学からの留学生を受け入れ、日本語や、日本文化・社会を学ぶための講義を行っている。「チュービンゲン大学科目」は、TCJS がチュービンゲン大学の学生向けに開講する科目を、チュービンゲン大学の学生とともに本学学生が履修できる科目である。

本科目内容の詳細は、シラバスを参照すること。なお、ディスカッションに積極的に参加できるドイツ語レベルが求められ、ドイツ留学を控えている、又はドイツ留学から帰国した者が望ましい。

【登録方法】

DUETで一般登録（科目コード：16606500）を行うこと。

【注意事項】

本科目は、TCJSの学年暦で実施されるため、51クラス（春学期）の**初回授業日は4月2日（火）**、52クラス（秋学期）の**初回授業日は10月8日（火）**となる。通常の科目と異なり、遅く授業が開始されるため注意すること。

<参考：登録資格>

1. 希望するクラスが開講される学期に同志社大学に在籍する学部生
2. ドイツ語能力 CEFR B1 以上（できればC1が望ましい）
3. 最新情報を下記国際課HPに掲載しているので必要に応じて確認すること。

国際課HP（チュービンゲン大学科目:下記URL）

https://international.doshisha.ac.jp/oia/akp_kcjs_stanford_tub/tub.html

◇全学共通教養教育科目（国際教養科目） 先行登録
（グローバル教育センター提供科目）

Freshman “Go Global” Program-51,52

開講校地：今出川 登録手続：先行登録

単位数：2単位

当プログラムでは、出発前（秋学期）の事前授業、現地での集中研修及び帰国後の事後授業に基づき、幅広い国際教養とグローバル社会への貢献について考察する機会を提供する。

1. 登録に関する注意点

- (1) 「Freshman “Go Global” Program-51, 52」は秋学期科目だが、秋学期末には成績付与されない（秋学期成績通知日には成績は「保留」となる）。成績公表は次年度春学期成績通知日となる。そのため、4年次生以上は登録することができない。4年次生以上で登録を希望する者は、出願時に商学部事務室に相談すること。
- (2) 秋学期中に事前授業があるため、該当の曜日講時には他の授業は登録できない。事前授業が実施される今出川校地と京田辺校地において二校地間移動不可となる場合も同様。また、現地研修期間が重複する他の授業も登録することはできない（出願時に併願することも不可）。
- (3) 履修登録期間には、当プログラム履修の可否を考慮した登録をすること。
- (4) 当プログラムに参加が決定した者は、2024年度秋学期科目として、大学が一括で登録するため登録手続は不要。科目登録により発生する登録エラーの対応については、合格発表時に指示される方法で手続きを行うこと。
- (5) 登録希望者対象の募集説明会は、2024年6月上旬に実施する。募集・選考日程は「3. 募集・選考日程」を参照すること。
- (6) 登録者（プログラム参加者）は面接により決定する。登録決定後の変更は一切認めない。保護者に了承を得た上で、出願すること。
- (7) 合格者が最少催行人数に満たない場合、プログラムが実施されない場合がある。また、参加者決定後、キャンセルが発生し、参加者が最少催行人数を下回った場合も同様である。
- (8) 現地研修費用について、為替レートやスケジュールの変更、参加人数の変更により、研修費用が変更される場合がある。
- (9) プログラムについて不明な点があれば、国際教養教育院事務室（弘風館5階）に問い合わせること。

※プログラム出発前に、外務省の海外安全ホームページにて発表される感染症危険情報および危険情報レベル2以上が継続して発出されている場合の他、入国後もしくは帰国後に隔離措置がとられる場合、当該国・地域への渡航は見合わせ、プログラムを中止する。中止となった場合、プログラム参加費の一部または全額を返金できない場合がある

2. 科目・担当者（各プログラムの内容については、シラバスを参照すること。）

科目・クラス	担当者	研修先	募集 人数	最少 催行 人数	事前授業	事後授業
Freshman “Go Global” Program - 51 【現地研修期間(予定): 2025年 2月17日~2月23日】	有井 健 木田 佳男	ベトナム (ホーチン)	約 25 名	15名	秋学期 水曜6・7講時 7回予定	2025年 3月3日
Freshman “Go Global” Program - 52 【現地研修期間(予定): 2025年 2月下旬~3月上旬】	中村 拓也	ドイツ (デュッセルドルフ他) フランス ベルギー	約 25 名	11名	秋学期 火曜6・7講時 7回予定	2025年 3月11日

※日程は変更の可能性があります。詳細は募集説明会に参加して確認してください。

3. 募集・選考日程

募集・選考に関する情報は、大学 HP に随時掲載する。

<https://www.doshisha.ac.jp/international/fieldwork/index.html>

○募集説明会 ※必ず参加すること

日程:2024年6月4日(火) 12:30~13:00 (ベトナム)

2024年6月10日(月) 12:30~13:00 (ドイツ)

会場:未定(5月初旬頃に確定)

○出願期間(予定)

日程:2024年6月中旬~下旬

○選考試験(予定)

日程:2024年7月上旬

場所:今出川校地・京田辺校地

○選考結果発表(予定)

日程:2024年7月中旬~下旬

Mid-college “Be Strong” Program

開講校地:今出川 登録手続:先行登録

単位数:4単位

当プログラムでは、出発前（春学期）の事前授業、現地での集中研修（10日間程度）及び帰国後の事後授業に基づき、幅広い国際教養とグローバル社会への貢献について考察する機会を提供する。

1. 登録に関する注意点

- (1) 「Mid-college “Be Strong” Program」は春学期科目だが、春学期末には成績付与されない（春学期成績通知日には成績は「保留」となる）。成績公表は秋学期成績通知日となる。そのため、再修生で9月卒業予定者は、登録することができない。再修生で登録を希望する者は、出願時に商学部事務室に相談すること。
- (2) 春学期中に事前授業があるため、該当の曜日講時には他の授業は登録できない。事前授業が実施される今出川校地と京田辺校地において二校地間移動不可となる場合も同様。また、現地研修期間が重複する他の授業も登録することはできない（出願時に併願することも不可）。
- (3) 履修登録期間には、当プログラム履修の可否を考慮した登録をすること。
- (4) 当プログラムに参加が決定した者は、2024年度春学期科目として、大学が一括で登録するため登録手続は不要。科目登録により発生する登録エラーの対応については、合格発表時に指示される方法で手続きを行うこと。
- (5) 登録希望者対象の募集説明会は、2024年4月上旬に実施する。募集・選考日程は「3. 募集・選考日程」を参照すること。
- (6) 登録者（プログラム参加者）は面接により決定する。
- (7) 登録決定後の変更は一切認めない。保護者に了承を得た上で、出願すること。
- (8) 合格者が最少催行人数に満たない場合、プログラムが実施されない場合がある。また、参加者決定後、キャンセルが発生し、参加者が最少催行人数を下回った場合も同様である。
- (9) 現地研修費用について、為替レートやスケジュールの変更、参加人数の変更により、研修費用が変更される場合がある。
- (10) プログラムについて不明な点があれば、国際教養教育院事務室（弘風館5階）に問い合わせること。

※プログラム出発前に、外務省の海外安全ホームページにて発表される感染症危険情報および危険情報レベル2以上が継続して発出されている場合の他、入国後もしくは帰国後に隔離措置がとられる場合、当該国・地域への渡航は見合わせ、プログラムを中止する。中止となった場合、プログラム参加費の一部または全額を返金できない場合がある。

2. 科目・担当者（各プログラムの内容については、シラバスを参照すること。）

科目・クラス	担当者	研修先	募集 人数	最少 催行 人数	事前授業	事後授業
Mid-college “Be Strong” Program 【現地研修期間(予定): 2024年 8月20日~8月29日】	土井ベンソン アンヤ 村田 晃嗣 八木 匡 根岸 祥子 二村 太郎	アメリカ (ワシントン D.C.)	約 25 名	11 名	春学期 木曜6・7講時 13回予定	2024 年 9月12日 3・4 講時

※日程は変更の可能性があります。詳細は募集説明会に参加して確認してください。

3. 募集・選考日程

募集・選考に関する情報は、大学 HP に随時掲載する。

<https://www.doshisha.ac.jp/international/fieldwork/index.html>

○募集説明会 ※必ず参加すること

日程:2024年4月3日(水) 12:30~13:00

会場:弘風館 35 番教室

○出願期間(予定)

日程:2024年4月4日(木)~4月15日(月) 15:00

○選考試験

日程:2024年4月19日(金)・22日(月)

場所:今出川校地

○選考結果発表(予定)

日程:2024年4月26日(金)

Advanced Seminar 1・2・3

開講校地：今出川 登録手続：先行登録

単位数：Advanced Seminar 1・2・3 2単位

本科目はグローバル教育プログラム提供科目で学んだトピックについて、学びを深化・発展させることを目的とする。文献講読により更に専門的な知識を獲得するとともに、ディスカッション、プレゼンテーションを通じて主体的な学び、論理的・批判的思考の醸成を図る。

1. 登録資格（推奨）

各科目について、下記のいずれかの資格を満たしていることを推奨する。

試験名	スコア
TOEFL ITP®テスト	550以上
TOEFL iBT®テスト	79以上
TOEIC® L&R テスト、TOEIC® L&R IP テスト	730以上
IELTS™テスト	5.5以上
CASEC	800以上

※TOEFL、TOEFL iBT、TOEFL ITP 及び TOEIC はエデュケーション・テスト・サービス (ETS)の登録商標です。

※「L&R」は「LISTENING AND READING」の短縮形です。

2. 登録に関する注意点

- (1) 出願する前にシラバスを熟読すること。
- (2) 登録者は出願書類、及び科目担当者による面接により決定する。
- (3) 登録者決定後に大学が一括して登録するため登録手続は不要。
- (4) 一括登録により登録エラーが生じた場合は、春学期登録エラー修正期間に商学部事務室にてエラー修正を受け付ける。
- (5) 登録決定後の変更は、履修中止期間の履修中止を除き一切認めない。
- (6) 秋学期開講クラスは秋学期の先行登録期間に受付を行う。詳細は秋学期に配布される登録要領で確認すること。
- (7) 本科目について不明な点があれば、国際教養教育院事務室にメールで問い合わせること。

国際教養教育院事務室：ji-nbn@mail.doshisha.ac.jp

3. クラス・担当者（各クラス定員：5名程度）

次表のとおりである。授業内容は、シラバスを参照すること。

クラス・担当者表（○印は春学期開講）

校地	学期	科目	クラス	曜講	担当者
今出川	○	Advanced Seminar 1	5I	金 4	土井ベンソン アンヤ
今出川	○	Advanced Seminar 2	5I	月 3	ROBERT WILLIAM ASPINALL
今出川	○	Advanced Seminar 3	5I	木 5	有井 健

4. 募集・選考日程

○志望理由書配布

日程：3月15日（金）～

入手方法：以下 URL よりダウンロードすること。

同志社大学ホーム>国際交流・留学トップ>ニュース

<http://www.doshisha.ac.jp/international/index.html>

○出願期間・方法

日程：4月2日（火）9:00～4月4日（木）11:30まで

出願方法：Microsoft Forms で受け付ける。詳細は志望理由書配布 URL に記載。

○選考面接

日程：4月4日（木）14:00～

集合場所：（今出川校地）弘風館 4階 45番教室

○選考結果発表

日程：4月5日（金） 0:00

方法：学修支援システム D U E T

履修手続>登録科目一覧 で確認すること。登録が決定した場合、科目名が掲載される。

■ドイツ語・異文化理解 EU キャンパスプログラム

2017年度にドイツのテュービンゲン大学に同志社大学テュービンゲンEUキャンパス（以降、EUキャンパスという）を開設し、2019年度からEUキャンパスで開講する教育プログラムである、「ドイツ語・異文化理解EUキャンパスプログラム」をスタートしました。EUキャンパスの特色を生かした科目構成となっていますので、是非この機会にEUキャンパスで多様な価値観に触れ、幅広い視野を身に付けてください。

本プログラムは以下の4科目で構成される。全て春学期科目。各科目の詳細はシラバスを参照すること。

- ・「Semesterプログラム・ドイツ語Ⅰ、Ⅱ」

Ⅰ Semester集中型のドイツ語研修。ドイツ語の運用能力を総合的に高めます。また、ドイツの省庁、研究所などへのフィールドトリップも実施します。

- ・「Intercultural Studies」

テュービンゲン大学日本学科の学生との共修科目。日本とドイツ、アジアと欧州の共通点や相違点等の理解を深め、多様な価値観に触れ、受講生自らの世界観を磨くことを目的とします。

- ・「EU キャンパス特別講義」

ドイツ及びヨーロッパの先進的な取り組みや諸課題を題材とし、その深層にある社会の特質を理解するとともに、日本が直面する課題の解決について思考することを目的とします。テーマごとにクラスを展開します。

(参考) 2024年度「ドイツ語・異文化理解EUキャンパスプログラム」

科目	クラス	担当者	単位数	科目区分	定員	最少 催行人数
Semesterプログラム・ドイツ語Ⅰ・Ⅱ	-	高木 繁光	各4単位	外国語教育科目	15名	10名
Intercultural Studies	-	和田 喜彦	2単位	国際教養科目		
EU キャンパス特別講義	001	和田 喜彦 穂山 洋子	2単位	国際教養科目		
	003	SARA HASHEM	2単位			

2024年度のプログラムの募集は既に終了している。2025年度のプログラムへの参加希望者は、外国語教育科目の「Semesterプログラム・ドイツ語Ⅰ、Ⅱ」のページに、登録に関する注意点、及び募集・選考日程を記載しているので、そちらを確認すること。

日本語・日本文化教育科目 先行登録科目一覧表 (外国人留学生対象)

以下の科目は登録申請、決定者発表とも学修支援システムDUETで行う。登録希望者が定員を超えた場合、抽選により登録者を決定する。
 なお、日本語・日本文化教育科目を履修するには、日本語プレースメントテストの受験が必須である。
 受験者は、大学メールアドレス宛に日本語レベルを通知するので、指定されたレベルの科目を登録すること。

【京田辺校地】

科目名	クラス	期間	定員	担当者	受付日時	選考結果発表	備考
日本語1 (アカデミック・ライティングVI)	1	春学期	25	須藤 潤	3月25日 (月) 10:00 ~ 4月4日 (木) 17:00	4月5日 (金) 0:00	2023年度以前生: 日本語1 (文章表現VI)
日本語1 (アカデミック・ライティングVII)	1	春学期	25	山村 孝一			2023年度以前生: 日本語1 (文章表現VII)
日本語2 (アカデミック・ライティングVII)	1	秋学期	25	田中 舞			2023年度以前生: 日本語2 (文章表現VII)
日本語2 (アカデミック・ライティングVIII)	1	秋学期	25	田中 舞			2023年度以前生: 日本語2 (文章表現VIII)
ビジネス日本語C	1	春学期	40	吉川 夏渚子			抽選結果を確認し、履修が認められた場合、実習に必要な浴衣は持参するかレンタル料 (1,550円税込) は自己負担となる。納入方法は授業時に指示する。
	2	秋学期	40	吉川 夏渚子			
ビジネス日本語D	1	春学期	40	吉川 夏渚子			
	2	秋学期	40	吉川 夏渚子			
日本の伝統と文化	1	春学期	30	芦田 一寿			
	2	秋学期	30	芦田 一寿			
	3	春学期	30	榎木 良子			
	4	秋学期	30	榎木 良子			

【今出川校地】

科目名	クラス	期間	定員	担当者	受付日時	選考結果発表	備考
日本語1 (アカデミック・ライティングVI)	51	春学期	25	工藤 陽子	3月25日 (月) 10:00 ~ 4月4日 (木) 17:00	4月5日 (金) 0:00	2023年度以前生: 日本語1 (文章表現VI)
	52	春学期	25	原田 朋子			2023年度以前生: 日本語1 (文章表現VII)
日本語1 (アカデミック・ライティングVII)	51	春学期	25	根川 幸男			2023年度以前生: 日本語1 (文章表現VIII)
	52	春学期	25	大山 理恵			2023年度以前生: 日本語1 (文章表現IX)
日本語1 (アカデミック・ライティングVIII)	51	春学期	25	野村 和代			2023年度以前生: 日本語2 (文章表現VI)
	52	春学期	25	野村 和代			2023年度以前生: 日本語2 (文章表現VII)
日本語1 (アカデミック・ライティングIX)	51	春学期	25	大工原 勇人			2023年度以前生: 日本語2 (文章表現VIII)
日本語2 (アカデミック・ライティングVI)	51	秋学期	25	工藤 陽子			2023年度以前生: 日本語2 (文章表現IX)
	52	秋学期	25	原田 朋子			2023年度以前生: 日本語2 (文章表現IX)
日本語2 (アカデミック・ライティングVII)	51	秋学期	25	根川 幸男			2023年度以前生: 日本語2 (文章表現IX)
	52	秋学期	25	大山 理恵			2023年度以前生: 日本語2 (文章表現IX)
日本語2 (アカデミック・ライティングVIII)	51	秋学期	25	野村 和代			2023年度以前生: 日本語2 (文章表現IX)
	52	秋学期	25	野村 和代			2023年度以前生: 日本語2 (文章表現IX)
日本語2 (アカデミック・ライティングIX)	51	秋学期	25	大工原 勇人			2023年度以前生: 日本語2 (文章表現IX)
	52	秋学期	25	大工原 勇人			2023年度以前生: 日本語2 (文章表現IX)
ビジネス日本語A	51	春学期	20	菅 智穂			2023年度以前生: 日本語2 (文章表現IX)
	52	秋学期	20	菅 智穂			2023年度以前生: 日本語2 (文章表現IX)
ビジネス日本語B	51	春学期	30	石田 裕子			2023年度以前生: 日本語2 (文章表現IX)
	52	秋学期	30	石田 裕子	2023年度以前生: 日本語2 (文章表現IX)		
ビジネス日本語C	51	春学期	40	吉川 夏渚子	2023年度以前生: 日本語2 (文章表現IX)		
	52	秋学期	40	吉川 夏渚子	2023年度以前生: 日本語2 (文章表現IX)		
ビジネス日本語D	51	春学期	40	吉川 夏渚子	2023年度以前生: 日本語2 (文章表現IX)		
	52	秋学期	40	吉川 夏渚子	2023年度以前生: 日本語2 (文章表現IX)		

II 先行登録を
実施する科
目について

【今出川校地】

科目名	クラス	期間	定員	担当者	受付日時	選考結果発表	備考
日本の伝統と美	51	春学期	24	芦田 一寿	3月25日(月) 10:00 ～ 4月4日(木) 17:00	4月5日(金) 0:00	抽選結果を確認し、履修が認められた場合、花材費(15,300円税込)を納入すること。期間内に納入されなかった場合、登録を削除するので注意すること。なお、一旦納入された花材費は、履修中止を含め、いかなる理由であっても返還できない。 【納入期間】 51クラス: 4月5日(金)～4月10日(水) 17時 52クラス: 秋学期の登録要領を参照すること 【花材費納入場所】 良心館1階証明書発行機 納入後、証明書発行機より発行される「納入済書(窓口提出用)」の提出が必要となる。提出方法は、当選者に学修支援システムDUETを通じて連絡する。
	52	秋学期	24	芦田 一寿			
日本の伝統と文化	51	春学期	30	芦田 一寿			
	52	秋学期	30	芦田 一寿			
	53	春学期	40	榎木 良子			
	54	秋学期	40	榎木 良子			
日本の伝統と芸能	51	春学期	35	中川 久公			
	52	秋学期	35	中川 久公			
	53	春学期	20	高 永珍			
日本の伝統と能楽	51	春学期	100	河村 晴久			
	52	秋学期	100	河村 晴久			

※定員は外国人留学生および外国人留学生以外の人数を合わせた数である。

※日本語1・2(アカデミック・ライティングVI～IX)【2023年度以前生:日本語1・2(文章表現VI～IX)】およびビジネス日本語A、B、C、Dは外国人留学生のみが履修可能な科目である。

履修相談

「日本語・日本文化教育科目」は、指定された日本語レベル、クラスの科目しか登録できない。必修科目との時間割重複などの理由で、指定と異なる日本語レベル、クラスで科目登録を希望する場合やその他の登録に関する相談がある場合は、必ず履修相談で相談すること。

日時(日本時間)	場所
【今出川】 4月 3日(水) 13:00～15:00 4月 9日(火) 10:00～12:00 【京田辺】 4月 3日(水) 13:00～15:00 4月 9日(火) 10:00～12:00	対面実施 終了時刻までに入室すること 【今出川】K49(弘風館4階) 【京田辺】TC1-206(知真館1号館2階)

<プロジェクト科目>

プロジェクト科目は、地域社会や企業の方々が講師となり、従来の教室での座学中心の授業形態とは異なった「実践型」「参加型」のプロジェクトをベースに学習を進めていく科目です。



プロジェクト科目ホームページ：<https://pbs.doshisha.ac.jp/pbs/>

1. 対象

学部2年次生以上。大学院生不可。

2. 定員

各プロジェクト15名程度(上限19名)。

登録者が5名未満の場合、当該プロジェクトは不開講となります。

3. 登録方法

プロジェクト科目は先行登録科目です。登録希望者は、以下の手続きが必要です。

① 授業1週目(DO Week)のオンデマンド配信を受講する【全プロジェクト必須】

配信開始:3月15日(金)~4月3日(水)の間に随時、配信されます。

受講方法:シラバスシステムから URL を確認の上、受講してください。

- プロジェクト科目のシラバスは、他の科目同様に、3月15日(金)から公開します。

同志社大学シラバス検索システム：<https://syllabus.doshisha.ac.jp/>



- 授業1週目(DO Week)のオンデマンド配信の受講方法の詳細は以下 URL を確認してください。

大学 HP「2024年度からの学年暦」:

https://www.doshisha.ac.jp/students/new_calender/index.html#howt



- 「プロジェクト科目の特徴と目的」動画と登録予定のプロジェクトの初回授業動画の両方を受講してください(「プロジェクト科目の特徴と目的」動画は全プロジェクト共通の内容です)。初回授業動画において、課題等の指示がある場合は、それにも取り組んでください。

② WEB 申込フォームから申し込む【全プロジェクト必須】

申込期間:3月25日(月)10:00~4月4日(木)17:00

申込方法:希望するプロジェクトを所定の WEB 申込フォームから申し込んでください。

- WEB 申込フォームの URL は、3月25日(月)10:00から以下「説明会・履修登録」にて公開します。

プロジェクトによって、申込フォームの入力項目が異なる場合があります。

説明会・履修登録：<https://pbs.doshisha.ac.jp/pbs/briefing/briefing.html>



■面接の実施有無について

一部のプロジェクトについてはオンラインでの面接を実施いたします。面接を実施するプロジェクト名や Zoom ミーティングの ID・URL は、3月25日(月)10:00から以下「説明会・履修登録」にて公開します。

説明会・履修登録：<https://pbs.doshisha.ac.jp/pbs/briefing/briefing.html>



希望するプロジェクトが面接を実施する場合は手続き③に進んでください。

③オンラインにて実施される面接に参加する(要:Zoom アプリ)

日時:4月5日(金) 9:45~15:00 面接
場所:オンライン(Zoom ミーティング)

- 面接への参加にあたっては、手続き②に記載のとおり、4月4日(木)17:00までに所定の WEB 申込フォームから申込を完了しておく必要があります。
- あらかじめ、カメラ機能およびマイク機能付のパソコンやスマートフォン、タブレット等に、Zoom アプリをダウンロード・インストールしておいてください。
- Zoom を最新バージョンに更新しておいてください。

■再募集の受付について※オンラインでの面接を実施しないプロジェクトの希望者のみ対象

申込期間:4月5日(金) 11:00~14:00
申込方法:希望するプロジェクトを所定の WEB 申込フォームから申し込んでください。

- 手続き②の WEB 申込フォームの受付完了後、オンラインでの面接を実施しないプロジェクトについては WEB 申込フォームへの記入内容をもとに選考を行います。選考の結果、落選された方々には定員に空きがあるプロジェクトをご案内いたします。その中に希望するプロジェクトがあれば、改めて所定の WEB 申込フォームから申し込みを行ってください。
- 再募集受付用 WEB 申込フォームの URL は、4月5日(金)11:00 に大学付与メールアドレス宛に案内メールを送信いたします(対象者がいない場合、もしくは定員に空きがあるプロジェクトが無い場合、メールでのご案内はいたしません)。

4. 選考結果発表

4月6日(土)0:00~ 学修支援システム DUET>登録科目一覧
※履修が認められた方のみ、「プロジェクト科目1」「プロジェクト科目2」の2科目が表示されます。

- 履修が認められた方は、プロジェクト科目の登録申請を DUET 上で改めて行う必要はありません。
- この時点で登録者が5名未満の場合、不開講となります。詳細は4月6日(土)0:00以降に、DUET>メッセージ をご確認ください。

5. 登録にあたっての注意事項

- プロジェクトによっては、授業が学外や不定期で行われ、学外での活動等で発生する費用(交通費等)を履修者が負担する場合があります。各プロジェクトの活動内容をシラバスで十分に確認したうえで、登録してください。
- 時間割で他の科目と重複していないかを必ず確認してください。時間割重複が発生する場合、受講できません。(例:他の先行登録科目(外国語科目等)、必修科目(演習・ゼミ等))
- 登録は春学期科目と秋学期科目をセットで行います。どちらかの学期のみの登録はできません。
- 春学期科目を履修中止したり、成績評価がF(不合格)であったりした場合は、同一プロジェクトの秋学期科目を履修することはできません。この場合、大学が秋学期科目の登録を削除します。
- 過年度に履修し、合格評価を得たテーマと同じクラスコードのテーマは履修できません。
- 各学期末に全員参加の成果報告会を行います。
春学期成果報告会は2024年7月21日(日)に、秋学期成果報告会は2025年1月26日(日)に、それぞれオンラインにて開催する予定です。
春学期成果報告会は中間報告、秋学期成果報告会は最終報告となります。
全員参加が基本ですので、開催日程を考慮のうえ、登録してください。
- 本科目のカリキュラム上の取扱いについては、所属する学部の履修要項で確認してください。

6. その他

本科目に関する問合せや相談は、プロジェクト科目事務局(ji-pbl@mail.doshisha.ac.jp)にご連絡ください。

2024年度 プロジェクト科目 テーマ一覧

■京田辺校地開講科目

科目コード (※1)	クラス コード	テーマ名	開講期間	科目担当者 (所属・氏名)	科目代表者 (所属・氏名)	授業 曜講時
16600100 16600101	339	大学のあるまちづくりーサスティナブルタウンを目指してー	春・秋 連結	株式会社 東洋設計事務所 齋藤 篤史	理工学部 千田 二郎	土2

■今出川校地開講科目

科目コード (※1)	クラス コード	テーマ名	開講期間	科目担当者 (所属・氏名)	科目代表者 (所属・氏名)	授業 曜講時
16600100 16600101	661	留学生と創る！伝統と革新・日本酒文化読本（アントレプレナー）	春・秋 連結	株式会社 自在 遠藤 正彦	国際教養教育院 徐 潤純	水5
16600100 16600101	671	こどもの手でつむぐ京都の錦織ー未来へ伝える伝統の絆	春・秋 連結	一般財団法人日本伝統織物研究所 龍村 周	理工学部 大久保 雅史	金4
16600100 16600101	706	クリエイティブな映像制作で道路交通の安心安全を守る！	春・秋 連結	堀出 大介	文化情報学部 佐野 明子	金5
16600100 16600101	707	地域課題を解決する新規事業開発～京丹後市での構想と実践～	春・秋 連結	泉川 大樹	文化情報学部 波多野 賢治	金6
16600100 16600101	711	令和時代の商品企画！京都有着物をプロデュースしよう！	春・秋 連結	株式会社西捷/株式会社テイスト 武田 知也	商学部 志賀 理	月5
16600100 16600101	712	障がい者の声を活かす！広報と商品開発で就労をサポート！	春・秋 連結	株式会社プロアホールディングス 青柳 良明	社会学部 廣野 俊輔	水3
16600100 16600101	715	京都の景観まちづくりの課題と今後の展望を考える	春・秋 連結	特定非営利活動法人京都景観フォーラム 森川 宏剛	免許資格課程センター 柳澤 彰紀	水4

(※1) 春・秋連結科目の場合は、16600100＝「プロジェクト科目1」と16600101＝「プロジェクト科目2」がセットで科目登録されます。

(※2) 具体的な授業日についてはシラバスをご参照ください。

3.【11類 自主選択科目】他学部科目

■神学部 先行登録科目一覧

校地（今出川）

配当年次	期間	登録コード		科目名	担当者	曜講	定員	履修条件他
		科目	クラス					
1～	春	10103327	000	賛美歌の研究	高橋 聖子	金4	70	
1～	春	10103473	000	アフリカン・アメリカンの霊歌演習	関谷 直人	火2	80	ゴスペル音楽演習を履修済、または同時に登録することが望ましい。
1～	秋	10103474	000	ゴスペル音楽演習	関谷 直人	火2	80	アフリカン・アメリカンの霊歌演習を履修済、または同時に登録することが望ましい。

先行登録科目【神学部 今出川校地】

① 登録方法

学修支援システム DUET により受け付けます。DUET の操作については「WEB 先行登録システム利用上の注意」を参照してください。

② 登録日程 : 3月28日(木) 10:00 ~ 4月4日(木) 17:00

③ 決定者発表 : 4月 5日(金) 0:00 学修支援システム DUET (WEB)

【学習支援システム DUET+Forms（志望理由書）での受付】

※DUETでの申請およびFormsでの申請、両方の手続きが必須の科目です。

校地（今出川）

配当年次	期間	登録コード		科目名	担当者	曜講	定員	履修条件他
		科目	クラス					
1~	春	10103396	000	宗教と社会福祉2	勝又 悦子 越後屋 朗 三輪 地塩 関谷 直人 村山 盛葦	木5	30	オンデマンド+教室での授業にフィールドワークを加えた授業様式である。詳細は「シラバス」を参照すること。 「宗教と社会福祉」を履修済の者は登録できない。
1~	秋	10103394	000	宗教と社会活動	関谷 直人 勝又 悦子 木谷 佳楠 三輪 地塩 村上 みか 村山 盛葦	木5	30	オンデマンド+教室での授業にフィールドワークを加えた授業様式である。詳細は「シラバス」を参照すること。

先行登録科目【神学部 今出川校地】

①受付期間：3月28日（木）10：00～4月4日（木）17：00

②受付手続：

- 1) 学修支援システム DUET により受け付けます。DUET の操作については「WEB 先行登録システム利用上の注意」を参照してください。
- 2) 以下の QR コードもしくは URL からアクセスのうえ、Forms から申請してください。

☆「宗教と社会福祉2」

<https://forms.office.com/r/C7i4X07V3K>



【記載必要項目】

- (1) 学生 ID、氏名、連絡先（メールアドレス、電話番号）
- (2) 受講の動機、意気込み（400字程度）
(A4用紙1枚以内：様式任意の Word ファイル)

☆「宗教と社会活動」

<https://forms.office.com/r/KYnKsuznps>



【記載必要項目】

- (1) 学生 ID、氏名、連絡先（メールアドレス、電話番号）
- (2) 科目を履修しようとする理由
(A4用紙1枚以内：様式任意の Word ファイル)

③決定者発表：4月5日（金）0：00、学修支援システム DUET(WEB)

【学修支援システム DUET+Forms（願書等）での受付（面接あり）】

※DUETでの申請およびFormsでの申請、両方の手続きが必須の科目です。

校地（今出川）

配当年次	期間	登録コード		科目名	担当者	曜講	定員	履修条件他
		科目	クラス					
2～	春 集中	10103395	000	宗教と国際社会	木谷 佳楠 勝又 悦子 森山 央朗 村上 渡	月 5	8	教室での授業にバンングラデシュでのフィールドワークを加えた授業様式である。詳細は「シラバス」を参照すること。

先行登録科目【神学部 今出川校地】

<出願にあたっての留意事項>

- (1) 事前授業、海外フィールドワーク、事後報告会のいずれも参加必須です。
科目説明会の内容を十分に理解したうえで出願すること。科目説明会に出席していない場合は、動画を視聴してください。動画および所定フォームは、神学部ホームページに掲載しています。

https://theo.doshisha.ac.jp/theo/education_research/alldoshisha/religion.html
- (2) 2～4年次生（2021～2023年度生）の履修が可能です。神学部 2020年度以前生で履修を希望する場合は、事前に神学部事務室へ相談すること。
- (3) 事前授業は春学期の月曜5講時に実施されるため、同じ曜日講時には他の科目を登録できません。二校地間移動不可となる科目も登録できません。
- (4) フィールドワーク期間（予定：8月22日～8月29日）が重複する他の科目も登録することはできません。
- (5) 登録決定後のキャンセルは認められません。
- (6) 合格者が最少催行人数（5名）に満たない場合、科目が開講されない場合があります。また、登録者決定後、やむを得ない事情によりキャンセルが発生し、参加者が最少催行人数を下回った場合も同様です。
- (7) 6月上旬を目途に渡航可否を判断しますが、外務省海外安全ホームページの危険情報もしくは感染症危険情報がレベル2以上となっている場合など、バンングラデシュへの渡航を見合わせる場合があります。中止となった場合、参加費の一部または全額を返金できない場合があります。
- (8) 参加費用は約28万円の予定です。今後の世界情勢や為替の変動などにより、プログラムの内容や参加費用に変更が生じる可能性があります。
- (9) 科目の詳細について不明な点があれば、神学部事務室（神学館1階）へ問い合わせること。

① 出願期間：3月25日（月）10：00～3月27日（水）17：00

② 出願手続

- 1) 学修支援システム DUET（WEB）により受け付けます。DUET の操作については「WEB 先行登録システム利用上の注意」を参照してください。
- 2) 以下の QR コードもしくは URL からアクセスし、Forms より出願資料を提出してください。
<https://forms.office.com/r/cADaYEtZF5>



【出願資料】

- (1) 願書（所定の Excel ファイル）
- (2) 志望理由書（400字程度：所定の Excel ファイル）
- (3) 誓約書 兼 承諾書（所定用紙に署名・捺印した画像ファイル）
*申請者と保証人の方の署名・捺印が必要です。
*原本は選考の際に必ず提出してください。

③ 選考：3月29日（金） 神学館にて面接

出願締切後、3月28日15：00までに大学付与のメールアドレス宛に面接時間等の詳細を連絡しますので、必ず確認してください。

*面接の際に、誓約書 兼 承諾書の原本を必ず持参のうえ、提出してください。

④ 決定者発表：3月30日（土）0：00 学修支援システム DUET（WEB）

■文学部 先行登録科目

科目名	クラス	担当者	学期	校地
地理学総論（１）	51	津村 宏臣	春	今
地理学総論（２）	51	津村 宏臣	秋	今

【登録に関する注意点】

- ① 所属学部によって本科目の修得単位の算入先が異なります。卒業単位に含まれるかどうかは所属学部事務室で確認すること。
- ② 51クラスについては文学部生のみ履修可であるが、免許資格取得のために履修する場合のみ文学部以外の学生も履修可となる。
- ③ 51クラスについては教職課程登録がなされていることが科目登録の条件となる。
- ④ 新たに教職課程登録を希望する学生は、3月25日（月）～4月5日（金）の期間に動画配信により開催される教職課程登録説明会への出席、課程登録料の納入、一般登録期間中に課程登録を行うこと。この課程登録手続きがなされることを前提として科目登録が認められる（課程登録手続きが完了しなかった場合は科目登録を削除する）。
- ⑤ 事務室で登録をするため、51クラス開講の時間割に他の科目は入れず、空けておくこと。
- ⑥ 1・101クラスは文学部以外の学生も履修可能である。1・101クラスを登録したい場合は、自身で一般登録期間に行うこと。

【受付日時・方法】

日 時：3月25日（月）～3月29日（金）の免許資格課程センター窓口開室時間

方 法：免許 HP より履修登録依頼書をダウンロードし、Eメールで提出

免許資格課程センター事務室 先行登録受付用Eメールアドレス

menkyo-teishutsu@mail.doshisha.ac.jp

※Eメールのタイトルは「先行登録科目の登録依頼・氏名（学生ID）」としてください

※受付日時外にEメールを送付された場合は無効となります Eメールは大学付与のアドレスで送信してください

※事務室からの返信メールをもって依頼完了となります 必ずEメールを確認すること

科目名	クラス	担当者	学期	校地
日本美術史（1）	1	井上 一稔	春	今
日本美術史（2）	1	井上 一稔	秋	今

【登録に関する注意点】

- ① 所属学部によって本科目の修得単位の算入先が異なります。卒業単位に含まれるかどうかは所属学部事務室で確認すること。
- ② 1クラスについては文学部生のみ履修可であるが、免許資格取得のために履修する場合のみ文学部以外の学生も履修可となる。
- ③ 1クラスについては学芸員課程の登録あるいは仮登録がなされていることが科目登録の条件となる。
- ④ 学芸員課程の登録がなされていない学生は、一般登録期間中に仮登録を行うこと。仮登録手続きがなされることを前提として科目登録が認められる（課程登録手続きが完了しなかった場合は科目登録を削除する）。
- ⑤ 事務室で登録をするため、1クラス開講の時間割に他の科目は入れず、空けておくこと。
- ⑥ 101クラスは文学部以外の学生も履修可能である。101クラスを登録したい場合は、自身で一般登録期間に行うこと。

【受付日時・方法】

日 時 : 3月25日（月）～3月29日（金）の免許資格課程センター窓口開室時間

方 法 : 免許 HP より履修登録依頼書をダウンロードし、Eメールで提出

免許資格課程センター事務室 先行登録受付用Eメールアドレス

menkyo-teishutsu@mail.doshisha.ac.jp

※Eメールのタイトルは「先行登録科目の登録依頼・氏名（学生ID）」としてください

※受付日時外にEメールを送付された場合は無効となります Eメールは大学付与のアドレスで送信してください

※事務室からの返信メールをもって依頼完了となります 必ずEメールを確認すること

■社会学部 先行登録科目

【2023年度以前生（2年次生以上）対象】

募集次	受付方法	受付期間	抽選結果
1次	DUET ※登録希望者が定員を超えた場合、抽選により登録者を決定する	3月25日（月） 10：00～ 4月1日（月） 17：00	DUET 4月2日（火） 9：00
2次 ※定員に余裕のある科目・クラスのみ	DUET ※登録希望者が定員を超えた場合、抽選により登録者を決定する	4月4日（木） 10：00～ 4月5日（金） 17：00	DUET 4月6日（土） 0：00

DUETが利用できない学生については、社会学部科目先行登録受付期間の事務室開室時間中に社会学部事務室に申し出ること。

科目コード	科目名	クラス	学期	校地	定員	履修年次
(▽社会学科科目)						
10912559	外国書講読（コリア語） I		春	今	25	2～
10912560	外国書講読（コリア語） II		秋	今	25	
10912301	Contemporary Japanese Culture and Society		秋	今	50	2～
※Contemporary Japanese Culture and Societyは英語で授業を行い、登録には定められた英語のレベルを満たしていることが条件になる。詳細は次頁参照すること。						
(▽メディア学教科目)						
10932130	広報情報論 (2015年度以降生のみ履修可能)		秋	今	100	2～
10932126	広報学 (2014年度以前生のみ履修可能)					
10932146	広告論		春	インタ	300	2～
(▽産業関係学教科目)						
10942112	産業調査統計論（1）		春	今	68	2～
10942113	産業調査統計論（2）		秋	今	68	2～
※産業調査統計論（2）は（1）とセット登録される。（1）・（2）どちらか一方のみの科目登録を希望する場合は、先行登録受付期間内に社会学部事務室に申し出ること。						
10942138	実践キャリア演習	I	秋	今	50	2～
16009100	働くということ		春	今	180	2～
Contemporary Japanese Culture and Societyについて						

1. 授業概要

「Contemporary Japanese Culture and Society」は2年次生以上を対象とした50名定員の秋学期週2コマの社会学科講義科目（4単位）であり、授業はすべて英語で行われる。詳細はシラバスを参照すること。

2. 履修に関する注意事項

以下に示す基準のうちいずれかを満たしている、もしくは同等のレベルを有する学生に向けての**上級クラス**とする。

初回授業時にスコアカード（コピー可）を提示が必要である。

同等のレベルだがスコアを持っていない場合は、担当者との面談等により履修を認める。ただし、スコアカードを持っていない、レベルを満たしていないと担当者が判断した場合には履修継続を認めない。**また、その場合、履修中止を自身で申請することになり、他の科目4単位を追加で履修できないので、十分に留意すること。**

- ①TOEIC®LISTENING AND READINGテスト、
TOEIC®LISTENING AND READINGテスト（IP）600点以上
- ②TOEFL-iBT®テスト65点以上（「Test Dateスコア」のみ可。「My Best™ スコア」は認めない。）
- ③TOEFL-CBT®テスト180点以上
- ④IELTS™Overall band score 5.5点以上
- ⑤CASEC 620点以上

※TOEIC及びTOEFL、TOEFL iBT、TOEFL CBTはエデュケーション・テスト・サービス（ETS）の登録商標です。

【2024年度以前生（1年次生以上）対象】

募集次	受付方法	受付期間	抽選結果
1次	DUET ※登録希望者が定員を超えた場合、抽選により登録者を決定する	4月4日（木）10：00～ 4月5日（金）17：00	DUET 4月6日（土） 0：00

DUETが利用できない学生については、社会学部科目先行登録受付期間の事務室開室時間中に社会学部事務室に申し出ること。

科目コード	科目名	クラス	校地	定員	履修年次	
(▽教育文化学教科目)						
10952120	ジェンダーと人間形成 (2018年度以降生のみ履修可能)		秋	今	120	1～
10952117	ジェンダーと教育 (2017年度以前生のみ履修可能)					

■経済学部 先行登録科目

- ◆ 先行登録科目の手続きは学修支援システムDUETを利用する。
- ◆ 定員より申込の人数が多い場合は抽選となる。落選した場合は、登録できない。
- ◆ 先行登録手続きの変更や、履修中止期間以外での履修の中止は一切認めない。
- ◆ 2020年度以降生と2019年度以前生で科目名および科目コードが異なるため注意すること。

経済学部科目 先行登録日程

募集次	受付期間・	発表日時	申請・発表方法
1次募集	3月25日(月)10:00 ～3月27日(水)15:00	3月28日(木)10:00	学修支援システム (DUET)
2次募集	4月1日(月)10:00 ～4月3日(水)15:00	4月4日(火)10:00	

※【A】日程の科目については、1次募集で定員に達していない場合のみ2次募集を行う。

※【B】日程の科目については、1次募集を行わない。2次募集が初回の募集となる。

経済学部 先行登録科目一覧

今出川校地 2単位 ○:春学期 △:秋学期

【2020年度以降生】

日程	科目コード	開講 学期	科目名	クラス	配当 年次	定員
B	10403051	△	初級ミクロ経済学 I	001	1～	412
B	10403051	△	初級ミクロ経済学 I	002	1～	407
B	10403051	△	初級ミクロ経済学 I	003	1～	412
B	10403051	○	初級ミクロ経済学 I	004	2～	259
A	10403052	○	初級ミクロ経済学 II	001	2～	262
A	10403052	○	初級ミクロ経済学 II	002	2～	346
A	10403052	○	初級ミクロ経済学 II	003	2～	407
A	10403052	△	初級ミクロ経済学 II	004	2～	262
B	10403053	△	初級マクロ経済学 I	001	1～	412
B	10403053	△	初級マクロ経済学 I	002	1～	412
B	10403053	△	初級マクロ経済学 I	003	1～	412
B	10403053	○	初級マクロ経済学 I	004	2～	364
A	10403054	○	初級マクロ経済学 II	001	2～	346
A	10403054	○	初級マクロ経済学 II	002	2～	412
A	10403054	○	初級マクロ経済学 II	003	2～	412
A	10403054	△	初級マクロ経済学 II	004	2～	262
B	10403055	△	経済数学 I	001	1～	412
B	10403055	△	経済数学 I	002	1～	364
B	10403055	△	経済数学 I	003	1～	412
B	10403055	○	経済数学 I	004	2～	346
A	10403056	○	経済数学 II	001	2～	262
A	10403056	○	経済数学 II	002	2～	196
A	10403056	○	経済数学 II	003	2～	259
A	10403056	△	経済数学 II	004	2～	196
B	10403057	△	統計 I	001	1～	412
B	10403057	△	統計 I	002	1～	364
B	10403057	△	統計 I	003	1～	412
A	10403058	○	統計 II	001	2～	346

II 先行登録を
実施する科
目について

日程	科目コード	開講 学期	科目名	クラス	配当 年次	定員
A	10403058	○	統計Ⅱ	002	2～	364
A	10403058	○	統計Ⅱ	003	2～	407
B	10403059	△	経済史	001	1～	412
B	10403059	△	経済史	002	1～	412
B	10403059	△	経済史	003	1～	412
B	10403059	○	経済史	004	2～	196
A	10403060	○	環境と資源の基礎	001	2～	999
A	10403060	○	環境と資源の基礎	002	2～	999
A	10403060	○	環境と資源の基礎	003	2～	999
A	10403060	△	環境と資源の基礎	004	2～	999
A	10403061	△	IT基礎論2	001	1～	376
A	10403061	△	IT基礎論2	501	1～	999
A	10403061	○	IT基礎論2	502	2～	999
A	10403062	○	データ処理基礎論	001	2～	259
A	10403062	△	データ処理基礎論	002	2～	346
A	10403101	△	中級ミクロ経済学Ⅰ	000	2～	364
A	10403109	△	国際経済	000	2～	364
A	10403113	△	行動経済学	000	2～	420
A	10403124	○	公共経済Ⅰ	000	3～	412
A	10403125	△	公共経済Ⅱ	000	3～	412
A	10403130	△	労働経済Ⅰ	000	2～	156
A	10403132	○	福祉経済Ⅰ	000	3～	259
A	10403133	△	福祉経済Ⅱ	000	3～	259
A	10403138	○	環境政策Ⅰ	000	3～	68
A	10403139	△	環境政策Ⅱ	000	3～	160
A	10403140	○	エネルギー経済Ⅰ	000	3～	412
A	10403153	○	現代経済思想史	000	2～	412
A	10403154	△	日本経済思想史	000	2～	412
A	10403167	○	中国経済	000	3～	407
A	10403179	△	ネットワークシステム論	000	2～	196
B	10403323	△	エコノミクス・ワークショップ・プライマリ2 -食・農・環境の経済 1-	123	1～	20
B	10403323	○	エコノミクス・ワークショップ・プライマリ2 -食・農・環境の経済 2-	124	2～	20
B	10403323	△	エコノミクス・ワークショップ・プライマリ2 -イギリス労使関係史1-	326	1～	30
B	10403323	○	エコノミクス・ワークショップ・プライマリ2 -イギリス労使関係史2-	327	2～	30
B	10403323	△	エコノミクス・ワークショップ・プライマリ2 -非営利組織と非政府組織1-	401	1～	20
B	10403323	○	エコノミクス・ワークショップ・プライマリ2 -非営利組織と非政府組織2-	402	2～	20
B	10403323	○	エコノミクス・ワークショップ・プライマリ2 -ロシアの天然資源開発 -	403	2～	25
B	10403323	○	エコノミクス・ワークショップ・プライマリ2 -東北アジアのエネルギー資源開発と鉱山開発 -	404	2～	25
B	10403323	○	エコノミクス・ワークショップ・プライマリ2 -海外留学をめざす人のための準備講座:留学成功の秘訣-	408	2～	20
B	10403323	○	エコノミクス・ワークショップ・プライマリ2 -史料にみるイギリス経済史-	602	2～	15
B	10403802	○	科学と技術	000	1～	200
A	10403803	○	企業分析	001	2～	200

日程	科目コード	開講 学期	科目名	クラス	配当 年次	定員
A	10403806	△	企業分析	004	2～	240
A	10403808	△	企業分析	006	2～	300
A	10403809	○	企業分析	007	2～	412

【2019年度以前生】

日程	科目コード	開講 学期	科目名	クラス	配当 年次	定員
A	10407051	○	初級マイクロ経済学	001	2～	100
A	10407051	△	初級マイクロ経済学	002	2～	100
A	10407052	○	初級マクロ経済学	001	2～	100
A	10407052	△	初級マクロ経済学	002	2～	100
A	10407053	○	経済数学	001	2～	100
A	10407053	△	経済数学	002	2～	100
A	10407054	○	統計	001	2～	100
A	10407054	△	統計	002	2～	100
A	10407056	○	環境と資源	001	2～	100
A	10407056	△	環境と資源	002	2～	100
A	10407055	△	経済史	003	1～	412
A	10407055	○	経済史	004	2～	196
A	10407057	△	IT基礎論2	001	1～	376
A	10407057	△	IT基礎論2	501	1～	999
A	10407057	○	IT基礎論2	502	2～	999
A	10407058	○	データ処理基礎論	001	2～	259
A	10407058	△	データ処理基礎論	002	2～	346
A	10407101	△	中級マイクロ経済学Ⅰ	000	2～	364
A	10407109	△	国際経済Ⅰ	000	2～	364
A	10407181	○	公共経済Ⅰ	000	3～	412
A	10407182	△	公共経済Ⅱ	000	3～	412
A	10407121	△	労働経済Ⅰ	000	2～	156
A	10407125	○	福祉経済Ⅰ	000	3～	259
A	10407126	△	福祉経済Ⅱ	000	3～	259
A	10407129	○	環境政策Ⅰ	000	3～	68
A	10407130	△	環境政策Ⅱ	000	3～	160
A	10407131	○	エネルギー経済Ⅰ	000	3～	412
A	10407153	○	現代経済思想史	000	2～	412
A	10407154	△	日本経済思想史	000	2～	412
A	10407141	○	中国経済	000	3～	407
A	10407172	△	ネットワークシステム論	000	2～	196
B	10407323	△	エコノミクス・ワークショップ2 -食・農・環境の経済 1-	123	1～	20
B	10407323	○	エコノミクス・ワークショップ2 -食・農・環境の経済 2-	124	2～	20
B	10407323	△	エコノミクス・ワークショップ2 -イギリス労使関係史1-	326	1～	30
B	10407323	○	エコノミクス・ワークショップ2 -イギリス労使関係史2-	327	2～	30

Ⅱ 先行登録を
実施する科
目について

日程	科目コード	開講 学期	科目名	クラス	配当 年次	定員
B	I0407323	△	エコノミクス・ワークショップ2 -非営利組織と非政府組織1-	401	1~	20
B	I0407323	○	エコノミクス・ワークショップ2 -非営利組織と非政府組織2-	402	2~	20
B	I0407323	○	エコノミクス・ワークショップ2 -ロシアの天然資源開発 -	403	2~	25
B	I0407323	○	エコノミクス・ワークショップ2 -東北アジアのエネルギー資源開発と鉱山開発 -	404	2~	25
B	I0407323	○	エコノミクス・ワークショップ2 -海外留学をめざす人のための準備講座:留学成功の秘訣-	408	2~	20
B	I0407323	○	エコノミクス・ワークショップ2 -史料にみるイギリス経済史-	602	2~	15
B	I0407802	○	科学と技術	000	1~	200
A	I0407803	○	企業分析	001	2~	200
A	I0407807	△	企業分析	000	2~	240
A	I0407809	△	企業分析	000	2~	300
A	I0407810	○	企業分析	000	2~	412

■政策学部 先行登録科目

校地	科目コード	クラス	科目名	担当者	学期	単位数	配当年次	定員	登録方法	登録日時	選考結果発表方法	選考結果発表日時	備考
交流センター	10702605	004	政策トピックス④ 「京都世界遺産PBL科目～最新のマーケティング手法を活用して文化遺産の問題を発見し解決する」	多田 実	通年集中	2	2～	20	DUET	3月25日(月)10:00～ 4月1日(月)17:00	DUET	4月3日(水)0:00	本科目を登録する場合、春学期の火曜1・2講時に同志社大学内のキャンパスで行なわれる他の科目は、登録できない。日程はシラバスを確認すること。
今出川	10702627	008	政策トピックス⑥ 「地方創生メディアプロデュース論Ⅰ」	川本 勇 真山 達志	春	2	2～	25	DUET	3月25日(月)10:00～ 4月1日(月)17:00	DUET	4月3日(水)0:00	本科目を履修するには、スタジオ及び収録機材の使用料(2,500円)を納める必要がある。詳細を政策学部登録要領で必ず確認のうえ、申請すること。
今出川	10702628	009	政策トピックス⑨ 「地方創生メディアプロデュース論Ⅱ」	川本 勇 真山 達志	秋	2	2～	25	DUET	3月25日(月)10:00～ 4月1日(月)17:00	DUET	4月3日(水)0:00	本科目を履修するには、スタジオ及び収録機材の使用料(2,500円)を納める必要がある。詳細を政策学部登録要領で必ず確認のうえ、申請すること。
今出川	10702636	016	政策トピックス⑩ 「KRPとめぐる、「京都の仕事」～イノベーション、社会課題解決、伝統文化～」 ※KRP：京都リサーチパーク	川井 圭司	春集中	2	1～	25	DUET	3月25日(月)10:00～ 4月4日(木)17:00	DUET	4月5日(金)0:00	本科目を登録する場合、春学期の土曜午後後同志社大学内のキャンパスで行なわれる他の科目は、登録できない。日程はシラバスを確認すること。

■文化情報学部 先行登録科目

【登録日程】

1次募集

<受付期間> 3月25日(月) 10:00 ~ 3月29日(金) 17:00

<決定者発表> 3月30日(土) 0:00

2次募集

<受付期間> 4月1日(月) 10:00 ~ 4月5日(金) 17:00

<決定者発表> 4月6日(土) 0:00

※1次募集で定員に達していない場合のみ2次募集を行う。

○先行登録科目の手続きは学修支援システムDUE Tを利用する。

○登録希望者が定員をこえた場合、抽選により登録者を決定する。

○DUE Tが利用できない学生については、3月25日(月) 17時までに文化情報学部事務室に申し出ること。

○いったん登録した先行登録科目は、原則履修中止は認めないので、よく考えて登録すること。

<2024年度以降生用> 開講校地：京田辺

科目コード	クラスコード	科目名	クラス	開講	配当年次	担当者名	定員	備考
対象科目なし								

<2017~2023年度生用> 開講校地：京田辺

科目コード	クラスコード	科目名	クラス	開講	配当年次	担当者名	定員	備考
10807134	000	音楽解析	000	秋	2	河瀬 彰宏	166	
10807221	000	コーパス言語学	000	春	2	伊藤 紀子	40	
10807328	000	社会調査演習	000	秋	2	鄭 躍軍	262	社会調査法の単位を前の学期までに修得済のこと
10807332	000	認知科学実習	000	春	3	杉尾 武志	62	認知科学の方法を同時履修または修得済のこと
10807431	000	ベイズ統計	000	春	3	寺田 吉吉	58	
10807432	000	機械学習	000	春	3	井本 桂右	118	
10807525	000	最適化法	000	秋	2	深川 大路	58	
10807532	000	数値解析	000	春	3	深川 大路	46	
10807533	000	数理モデル	000	春	3	中西 義典	46	
10807623	000	データベースシステム	000	秋	2	波多野 賢治	58	
10807632	000	情報アクセス技術	000	春	3	波多野 賢治	46	
10807633	000	アルゴリズムとデータ構造	000	春	3	深川 大路	58	
10807621	000	情報理論	000	秋	2	蒲原 智也	118	

<2013~2016年度生用> 開講校地：京田辺

科目コード	クラスコード	科目名	クラス	開講	配当年次	担当者名	定員	備考
10806135	000	音楽解析	000	秋	2	河瀬 彰宏	166	
10806221	000	言語とコーパス	000	春	2	伊藤 紀子	40	
10806423	000	社会調査演習	000	秋	2	鄭 躍軍	262	社会調査法の単位を前の学期までに修得済のこと
10806372	000	認知科学実習	000	春	3	杉尾 武志	62	認知科学の方法を同時履修または修得済のこと
10806531	000	データマイニング	000	春	3	井本 桂右	118	
10806764	000	数値計算	000	春	3	深川 大路	46	
10806633	000	数理モデル	000	春	3	中西 義典	46	
10806765	000	データベースシステム	000	秋	2	波多野 賢治	58	
10806725	000	情報アクセス技術	000	春	3	波多野 賢治	46	
10806762	000	アルゴリズムとデータ構造	000	春	3	深川 大路	58	
10806763	000	情報理論	000	秋	2	蒲原 智也	118	

■生命医科学部 先行登録科目

<先行登録科目>

科目コード*	クラスコード*	科目名	開講期間	配当年次	定員
11433123	-	ニューロサイエンス入門1	春	2~	150
11433124	-	ニューロサイエンス入門2	秋	2~	150

【受付方法】学修支援システム（DUET）による受付

【受付期間】3月25日（月）10：00～4月5日（金）17：00

【結果発表】4月6日（土）0：00 DUET

科目コード*	クラスコード*	科目名	開講期間	配当年次	定員
11439003	-	微生物学	春	1~	20
11439005	-	公衆衛生学	春	1~	20

【受付方法】先着順で受付（定員に達し次第、終了）

【受付期間】4月4日（木）、4月5日（金）9：00～11：30／12：30～17：00

【受付場所】京田辺キャンパス教務センター（生命医科学部）…成心館1階
学生証を持参してください。

<先行登録科目 説明会・選考を実施する科目>

■特別講義 –Toy Invention Program 1, 2–（配当年次：3年次～）

【科目概要】

カナダの大手玩具メーカーのSPIN MASTER社による寄付講座として開設する科目。玩具を対象にして企画・開発・試作・商品プレゼンテーションを学生自らが主体的に取り組み、主に下記の6項目を学ぶことが出来る。（海外渡航については新型コロナウイルス感染症および対策状況による）

- 1.商品企画：玩具の企画を行う。
- 2.商品開発：玩具の開発を行う。
- 3.マーケティング：企画した玩具のマーケティングプランを作成する。
- 4.ものづくり（デザイン・構造設計・電気基盤・量産）：企画した玩具の試作をする。
- 5.プレゼンテーション(英語)：SPIN MASTER社に企画玩具のプレゼンテーションをする。
- 6.実践のグローバルビジネス：玩具業界を通じてグローバルビジネスを体験する。

【履修条件】

以下2科目をセットで登録すること。何れか1科目の登録は認められない。

- ・特別講義 –Toy Invention Program 1–（2単位・春学期）
- ・特別講義 –Toy Invention Program 2–（2単位・秋学期）

【定員】

20名

【登録申請関連】

1. 科目説明会

◎講義内容以外にも面接や受講における諸注意も説明するので、受講希望者は必ずいずれかの回に参加すること。

日程：【第1回】3月25日（月）15：00～

【第2回】3月26日（火）11：00～

方法：Zoomでのオンライン実施。生命医科学部ホームページ「科目登録・履修について」で公開するミーティングID・パスコードを入力し、各回開始時刻の5分前に参加すること。

2. 登録手続

下表に示した以下3つの手続きを全て満たした者を対象に選考を行い、履修可否を決定する。

手続内容	受付期間・手続要領
1. 先行登録申請	【期間】3月26日（火）～29日（金）17：00 【手続】DUET上から申請すること
2. 志願票提出	【期間】3月26日（火）～29日（金）17：00 【手続】志願票様式を生命医科学部HP「科目登録・履修について」ページよりダウンロードし、必要事項を記入の上、大学付与メールアドレスから生命医科学部事務室メールアドレス宛に送信すること。メールには以下内容を必ず記載すること。 ①メールタイトル：「特別講義（TIP）申請」 ②記載事項：学生ID、氏名、学部学科
3. 面接	【期間】4月3日（水）13時 【予備日：4日（木）】 【形式】Zoomでのオンライン面接（1名につき10～15分） 【方法】4月2日に面接スケジュール、ミーティングID、パスコードをDUETメッセージ機能を通じて通知するので、指定された日時にZoom参加し、面接を受けること。申請者が多い場合は4月4日にも面接実施する可能性があるため、申請者は、4月3日、4日の両日ともに予定を空けておくこと。欠席は認められない。

3. 選考結果発表

4月6日（土）0時にDUET上で選考結果を発表する。

■スポーツ健康科学部 先行登録科目

1. 対象科目

全年度生共通

科目コード	科目名	クラス	開講期間	担当者	定員	配当年次	備考
11502022	障がい者スポーツ論（応用）	001	秋	河西 正博	35	2～	3次募集 として受付
		002	秋	河西 正博	35		
		003	秋	河西 正博	35		
11502056	障がい者スポーツ指導論		春	河西 正博	30	3～	
11503115	スポーツ方法実習（ゴルフ）	001	春	菅生 貴之	20	1～	4次募集 として受付
		002	春	菅生 貴之	20		
		003	春	竹田 正樹	20		
		004	秋	菅生 貴之	20		
		005	秋	菅生 貴之	20		
11503116	スポーツ方法実習（野外活動）		春集中	逢田 高正	15	2～	
11503123	スポーツ方法実習（スノースポーツ）		秋集中	竹田 正樹 他	50	2～3	
11503223	スポーツ指導法実習（スノースポーツ）						
11503215	スポーツ指導法実習（ゴルフ）		秋	竹田 正樹	20	2～	3次募集 として受付

II 先行登録を
実施する科
目について

2. 登録受付・発表

受付期間：4月3日（水）10：00～4月4日（木）15：00

発表日時：4月5日（金）0：00

手続方法：学修支援システム DUET による受付・発表

※スポーツ健康科学部生の登録後、定員に余裕のあるクラスのみ受付を行います。

3. 登録・履修にあたっての注意

- ・開講校地は京田辺校地です。集中講義の実施場所はシラバスを参照してください。
- ・スポーツ指導法実習（ゴルフ）は、スポーツ方法実習（ゴルフ）を履修済であることが履修条件となっています。スポーツ方法実習（ゴルフ）を未履修の学生が履修する場合は、春学期開講のスポーツ方法実習（ゴルフ）に当選し、合格する必要があります。
- ・スポーツ方法実習（野外活動）について、今年度9月卒業予定者は登録できません。
- ・スポーツ方法実習（スノースポーツ）とスポーツ指導法実習（スノースポーツ）についてはセット登録となります。履修中止を行う場合、いずれかのみ履修中止はできないため、両科目ともに履修中止を行うことになります。なお、2021年度以前生（4年次生以上）は登録できません。

■心理学部 先行登録科目

■対象科目

科目コード	科目名	開講期間	授業形態	配当年次	担当者	定員	備考
11700317	健康心理学（健康・医療心理学）	春	遠隔※	2～	柴田 利男	200	2018～2023年度生 が履修可能
11700303	健康心理学						2017年度以前生 が履修可能

※すべての授業をオンデマンド配信で実施。

■登録受付・発表

【手続方法】学修支援システム（DUET）による受付

【受付期間】3月25日（月）10：00～4月5日（金）15：00

【結果発表】4月 6日（土） 0：00 DUETによる発表

■ 免許・資格に関する科目(教職/司書・司書教諭課程/学芸員課程演習科目)

教職/司書・司書教諭課程科目

募集次	受付方法	受付期間	抽選結果発表
1次募集	学修支援システムDUET (WEB) (登録希望者が定員を超えた場合、抽選にて登録者を決定)	3月25日(月)10:00 ~ 3月27日(水)17:00	学修支援システムDUET (WEB) 3月28日(木)10:00
2次募集 ※1	学修支援システムDUET (WEB) (登録希望者が定員を超えた場合、抽選にて登録者を決定)	3月28日(木)10:00 ~ 3月29日(金)17:00	学修支援システムDUET (WEB) 4月1日(月)10:00
3次募集 ※1	Eメール先着順 ※2・3 提出先:menkyo-teishutsu@mail.doshisha.ac.jp 提出方法:履修登録依頼書を記入し送付してください	4月1日(月)~4月3日(水) 免許資格課程センター 窓口開室時間	Eメール(大学付与のアドレス) ※4

- ※1 定員に空きのあるクラスのみ募集し、空きのあるクラスは免許HP・掲示板にてお知らせします
 ※2 履修登録依頼書は、免許HPの【説明会・手続き関連】よりダウンロードしてください
 ※3 受付日時外にEメールを送付された場合は無効となります Eメールは大学付与のアドレスで送信してください
 履修登録依頼書をEメールで送付する際のタイトルは、「**先行登録科目の登録依頼・氏名(学生ID)**」としてください
 ※4 免許資格課程センター事務室からの登録完了のEメールを必ず確認してください

■ 以下の科目は主たる校地以外のクラスも登録可能です

科目名	クラス	校地	学期	担当教員	募集定員	履修年次	履修条件
教育方法とICT活用の理論と実践 (2022年度以降生のみ登録可) 教育方法論 (2021年度以前生のみ登録可)	3	田	春	岡本 真彦	40	2~	-
	4	田	春	岡本 真彦	40		
	5	田	秋	岡本 真彦	40		
	53	今	秋	沼田 潤	45		
情報メディアの活用	51	今	秋	笠井 詠子	40	2~	-
	101	今	春	笠井 詠子	40		
情報資源組織論 I (2018年度以降生のみ登録可)	51	今	春	松田 泰代	60	2~	-
	101	今	春	松田 泰代	60		
情報資源組織論 II (2018年度以降生のみ登録可)	51	今	秋	松田 泰代	60	2~	「情報資源組織論 I」を過学期までに履修済であること
	101	今	秋	松田 泰代	60		

※DUETで表示される定員と実際は異なることがあるため注意してください。

■ 以下の科目は主たる校地のクラスのみ登録可能です(3次募集Eメール先着受付除く)

科目名	クラス	校地	学期	担当教員	募集定員	履修年次	履修条件
情報サービス演習 I	51	今	春	小松 泰信	30	2~	「図書館情報学概論」を過学期までに履修済であること
	52	今	春	小松 泰信	30		
	53	今	春	瀬戸口 誠	30		
	101	今	秋	逸村 裕	30		
情報サービス演習 II	51	今	春	西浦 ミナ子	30	2~	「図書館情報学概論」を過学期までに履修済であること
	52	今	秋	西浦 ミナ子	30		
	53	今	秋	西浦 ミナ子	30		
	101	今	春	西浦 ミナ子	30		
情報資源組織演習 I	51	今	春	松田 泰代	33	3~	「情報資源組織論 I / 情報資源組織論」を過年度までに履修済、もしくは先行登録期間内に登録し、同時に履修すること
	52	今	春	松田 泰代	33		
	101	今	春	松田 泰代	33		
情報資源組織演習 II	51	今	秋	佐藤 翔	33	3~	「情報資源組織論 II / 情報資源組織論」を過年度までに履修済、もしくは先行登録期間内に登録し、同時に履修すること
	52	今	秋	佐藤 翔	33		
	101	今	秋	佐藤 翔	33		
図書館演習	51	今	通年	原田 隆史 他	32	3~	①「図書館情報学概論(図書館・情報学概論)」「図書館情報サービス論 I・II(図書館情報サービス論)」「図書館制度・経営論」を前年度までに履修済であること ② 2023年10月の司書課程登録説明会に参加していること
	52	今	通年	原田 隆史 他	32		
	101	今	通年	原田 隆史 他	32		

※1次・2次募集は主たる校地のクラスのみ登録可能です。空きのあるクラスのみ、3次募集(Eメール先着順)は主たる校地以外のクラスも登録可能です。

学芸員課程実習科目

募集次	受付方法	受付期間	抽選結果発表				
1次募集のみ	学修支援システムDUET (WEB) (登録希望者が定員を超えた場合、抽選にて登録者を決定)	3月25日(月)10:00 ~ 3月27日(水)17:00	学修支援システムDUET (WEB) 3月28日(木)10:00				
科目名	クラス	校地	学期	担当教員	募集定員	履修年次	履修条件
博物館実習 I 博物館実習 II	1	田	春・秋	鋤柄 俊夫 他	32	3~	①前年度までに以下の合計8単位を履修済みであること 「博物館概論」、「博物館経営論」 「博物館資料論」、「博物館情報メディア論」 ②2023年12月開催の学芸員課程登録説明会に参加していること
	51	今	春・秋	井上 一稔 他			
	52	今	春・秋	井上 一稔 他			

◆DUET利用対象外の学生が先行登録科目の履修を希望する場合は、所属学部事務室に申し出てください

II 先行登録を
実施する科
目について

Ⅲ 外国語科目登録要領

○外国語教育科目

全学共通教養教育科目の外国語教育科目について

【10類外国語科目】または【11類自主選択科目】として卒業必要単位に算入される。

注意事項

1. すべての登録手続には**学生証**が必要となる。
2. グレード制について
 - ①英語以外の外国語について、「入門Ⅰ・Ⅱ」などの科目名のローマ数字はグレードを表す。これは、「Ⅰに合格しなければⅡにすすめない」という意味である。
 - ②「応用Ⅰ・Ⅱ」などの科目名の算用数字はグレードを表すものではない。つまり、春学期・秋学期セットで登録した場合に、春学期の「応用Ⅰ・Ⅱ」が不合格でも、秋学期に「応用Ⅲ・Ⅳ」を登録できる。

外国語教育科目に関する説明動画・資料（1年次生対象）

英語、初修外国語に関する説明動画、及び科目登録に関する資料を公開している。科目登録を行う前に必ず確認すること。

<https://cgle.doshisha.ac.jp/cgle/syllabus/syllabus.html>

質問があれば4月2日（火）の質問受付に参加すること。

外国語教育科目質問受付（2年次生以上も参加可）

日時：4月2日（火） 15:00～16:00

会場：RY205

留学に関する説明動画（1年次生対象）

外国協定大学派遣留学生制度、履修科目による留学プログラム、EU キャンパスプログラムなど、本学の留学制度についての説明動画を公開している。

<https://international.doshisha.ac.jp/oia/>

初修外国語科目登録認定（全年次生対象）

既習の初修外国語の登録を希望する1年次生の面談、登録資格を有しない初修外国語、及びこれまで認定・飛び級した初修外国語の登録を引き続き希望する学生の面談を実施。

日時：4月2日（火） 15:00～16:00

会場：RY205

日時：4月5日（金） 10:00～11:00 / 12:30～13:30

会場：RY205

2024年度 外国語教育科目 両校地 WEB先行登録スケジュール

希望クラス受付・決定者発表とも、学修支援システムDUETにて行う。

○注意事項

- ・各募集で希望者が定員を超えた場合は抽選を行う。登録クラスが決定した者は、同じ科目の再募集には応募できない。
- ・2次、3次募集では定員に余裕のあるクラスのみ受け付ける。
- ・3次募集終了後もクラスが未決定の場合は、最終募集でクラスを決定する。
- ・学部・学科・学年によって登録できない科目もあるため、必ず各科目のページを参照すること。
- ・各募集期間の「外国語教育科目」と「必修科目」または「当選した他の先行登録科目」が誤って時間割重複した場合は、登録削除・変更を認める。
- ・「外国語教育科目」の当選者全員に、全学共通教養教育センター事務局から、DUETメッセージを送信する。
- ・「外国語教育科目」の登録削除を希望する場合は、メッセージの内容を確認し、締切日時までに必要な手続きを行うこと。窓口での受付は行わない。

○今出川/京田辺キャンパス教務センター(外国語教育科目窓口) 登録期間中(3月25日~4月9日)の閉室予定日

・3月30日(土)、3月31日(日)、4月6日(土)、4月7日(日)

対象科目	【英語】	【英語】	【英語】	【初修外国語】	【英語】	
月 日	・ English for Professional Purposes I,2 2,3年次生※2 ・ General Academic English(RW) -Intermediate 2,3年次生 ・ General Academic English(RW) -Pre-Intermediate 2,3年次生 ・ イングリッシュセミナー1,2 4年次生以上 【初修外国語】 (独・仏・中・西・露・コ) ・ 入門 I, II 2年次生以上 ・ 応用 I,3 2年次生以上 ・ インテグ III,IV 2年次生以上	・ General Academic English(LS) -Intermediate 2,3年次生 ・ General Academic English(LS) -Pre-Intermediate 2,3年次生 ・ Core English(LS), (RW) -Intermediate I,2 2,3年次生 ・ Core English(LS), (RW) -Pre-Intermediate I,2 2,3年次生 ・ コミュニティ・イングリッシュ I,2 4年次生以上 ・ ファシリテーター・リーディング I,2 4年次生以上 ・ イングリッシュワークショップ I,2 4年次生以上 ・ 言語文化研究 I,2 4年次生以上 【初修外国語】 (独・仏・中・西・露・コ) ・ 応用 2,4 2年次生以上 【兼修外国語】 ・ 基礎イ7語 III, IV 3年次生以上	・ Study Abroad Preparation (TOEFL TEST)(IELTS) I,2 全年次生 ※4	【初修外国語】 (独・仏・中・西・露・コ) ・ インテグ I, II 全年次生 ・ 会話初級 I,2 全年次生 ※1 【兼修外国語】 ・ 基礎イ7語 I, II 2年次生以上	【初修外国語】 (独・仏・中・西・露・コ) ・ 入門 I, II 1年次生	【英語】 ・ English for Professional Purposes I,2 2,3年次生 ※3
3月 25日(月)	10:00開始	10:00開始	10:00開始	10:00開始		
26日(火)	1次募集	1次募集				
27日(水)						
28日(木)						
29日(金)	15:00締切					
30日(土)	0:00決定者発表(1次) 10:00開始	15:00締切	1次募集	1次募集		
31日(日)	2次募集	0:00決定者発表(1次) 10:00開始				
4月 1日(月)	15:00締切	2次募集				
2日(火)	0:00決定者発表(2次) 10:00開始	3次募集	0:00決定者発表(2次) 10:00開始	1次募集		
3日(水)	15:00締切	0:00決定者発表(3次)	0:00決定者発表(3次)	17:00締切	10:00開始	
4日(木)			11:00締切	0:00決定者発表(1次)	0:00決定者発表(1次)	
5日(金)	最終募集 10:00開始	最終募集 10:00開始	最終募集 10:00開始	最終募集 10:00開始	0:00決定者発表	
6日(土)	15:00締切	15:00締切	15:00締切	15:00締切	15:00締切	
	0:00決定者発表(最終)	0:00決定者発表(最終)	0:00決定者発表(最終)	0:00決定者発表(最終)	0:00決定者発表(最終)	

※1 中国語会話初級1,2のみ2年次生以上。

※2 レベル「High Intermediate」の学生のみ対象。

※3 レベル「High Intermediate」以外の学生が対象。CASECのスコアを満たす必要がある。

※4 詳細は全学共通教養教育センターHP (<https://cgile.doshisha.ac.jp/cgile/syllabus/syllabus.html>) にアップロードされる資料を確認。



Ⅲ 外国語科目
登録要領

2024年度 外国語教育科目 京田辺校地 選考会・説明会等スケジュール

月	日	時間	科目・概要	会場	対象
3月	28日(木)	10:00集合 [時間厳守]	説明会・選考 アカデミック・イングリッシュA プロフェッショナル・イングリッシュB English for Academic Purposes 1 English for Academic Purposes 2 English for Academic Purposes 3	TC2-204	アカデミック・イングリッシュA プロフェッショナル・イングリッシュB : 4年次生 English for Academic Purposes 1 English for Academic Purposes 2 : 2,3年次生 English for Academic Purposes 3 : 3年次生
3月	29日(金)	0:00	結果発表 アカデミック・イングリッシュA プロフェッショナル・イングリッシュB English for Academic Purposes 1 English for Academic Purposes 2 English for Academic Purposes 3	学修支援システム DUET	English for Academic Purposes 3 : 3年次生
3月下旬頃公開			外国語教育科目に関する説明動画・資料 ※英語、初修外国語に関する説明動画、及び科目登録に関する資料を公開している。科目登録を行う前に必ず確認すること。質問があれば4月2日(火)の質問受付に参加すること。	全学共通教養教育 センター ホームページ (※1)	1年次生
			留学に関する説明動画 ※海外での語学研修を伴う科目と外国協定大学派遣留学生制度についての説明動画を公開している。	国際課 ホームページ (※2)	1年次生
4月	1日(月)	13:00~3日(水)10:30	プレースメントテスト(1年次生)	WEB受験 (※3)	1年次生 (入学前未受験者のみ対象)
4月	2日(火)	15:00~16:00	外国語質問受付 ※初修外国語科目登録認定(※4)も合わせて実施する。	KD104・KD106	全年次生
4月	5日(金)	10:00~11:00 12:30~13:30	初修外国語科目登録認定(※4)	TC1-132	全年次生

(※1) <https://cgle.doshisha.ac.jp/cgle/syllabus/syllabus.html>

(※2) <https://international.doshisha.ac.jp/oia/>

(※3) 受験方法は学修支援システムDUETのメッセージを確認すること。

(※4) 既習の初修外国語の登録を希望する1年次生の面談、登録資格を有しない初修外国語、及びこれまで認定・飛び級した初修外国語の登録を引き続き希望する学生の面談を実施。



(※1) 全学共通教養教育
センターホームページ



(※2) 国際課ホームページ

○注意事項

- ・初修外国語の面談には学生証を持参の上、本人が手続をすること。
- 学修支援システムDUETより印刷した時間割表、2年次生以上は成績通知書も必ず持参すること。
- ・登録方法は、各科目について説明しているページを参照すること。

○今出川/京田辺キャンパス教務センター(外国語教育科目窓口) 登録期間中(3月25日~4月9日)の閉室予定日

- ・3月30日(土)、3月31日(日)、4月6日(土)、4月7日(日)

2024年度 外国語教育科目 今出川校地 選考会・説明会等スケジュール

月	日	時間	科目・概要	会場	対象
3月	27日(水)	10:00集合 [時間厳守]	説明会・選考 アカデミック・イングリッシュB プロフェッショナル・イングリッシュA English for Academic Purposes 1 English for Academic Purposes 2 English for Academic Purposes 3	RY201	アカデミック・イングリッシュB プロフェッショナル・イングリッシュA : 4年次生 English for Academic Purposes 1 English for Academic Purposes 2 : 2,3年次生
3月	28日(木)	0:00	結果発表 アカデミック・イングリッシュB プロフェッショナル・イングリッシュA English for Academic Purposes 1 English for Academic Purposes 2 English for Academic Purposes 3	学修支援システム DUET	English for Academic Purposes 3 : 3年次生
3月下旬頃公開			外国語教育科目に関する説明動画・資料 ※英語、初修外国語に関する説明動画、及び科目登録に関する資料を公開している。科目登録を行う前に必ず確認すること。質問があれば4月2日(火)の質問受付に参加すること。	全学共通教養教育 センター ホームページ (※1)	1年次生
			留学に関する説明動画 ※海外での語学研修を伴う科目と外国協定大学派遣留学生制度についての説明動画を公開している。	国際課 ホームページ (※2)	1年次生
4月	1日(月)13:00~3日(水)10:30		プレイスメントテスト(1年次生)	WEB受験 (※3)	1年次生 (入学前未受験者のみ対象)
4月	2日(火)	15:00~16:00	外国語質問受付 ※初修外国語科目登録認定(※4)も合わせて実施する。	RY205	全年次生
4月	5日(金)	10:00~11:00 12:30~13:30	初修外国語科目登録認定(※4)	RY205	全年次生

(※1) <https://cgle.doshisha.ac.jp/cgle/syllabus/syllabus.html>

(※2) <https://international.doshisha.ac.jp/oia/>

(※3) 受験方法は学修支援システムDUETのメッセージを確認すること。

(※4) 既習の初修外国語の登録を希望する1年次生の面談、登録資格を有しない初修外国語、及びこれまで認定・飛び級した初修外国語の登録を引き続き希望する学生の面談を実施。



(※1) 全学共通教養教育
センターホームページ



(※2) 国際課ホームページ

○注意事項

- ・初修外国語の面談には学生証を持参の上、本人が手続をすること。
- 学修支援システムDUETより印刷した時間割表、2年次生以上は成績通知書も必ず持参すること。
- ・登録方法は、各科目について説明しているページを参照すること。

○今出川/京田辺キャンパス教務センター(外国語教育科目窓口) 登録期間中(3月25日~4月9日)の閉室予定日

- ・3月30日(土)、3月31日(日)、4月6日(土)、4月7日(日)

今出川-先行

英語

Intensive Advanced English 1・2

2024年度生＝1年次生＝

開講校地：今出川 登録手続不要

単位数：各3単位

1. 登録に関する注意点

- (1) 「Intensive Advanced English 1・2」はそれぞれ、週2回の授業を行う。
- (2) プレイACEMENTテストの結果に基づいて、4段階（High Intermediate、Intermediate、Pre-Intermediate、Basic）にレベル分けを行い、レベルに応じた以下の科目を履修する。

【1年次で履修する英語科目一覧】

レベル	科目
High Intermediate	Intensive Advanced English 1・2
Intermediate	Core English (LS) (RW) - Intermediate 1・2
Pre-Intermediate	Core English (LS) (RW) - Pre-Intermediate 1・2
Basic	Basic English (LS) (RW) 1・2

- (3) 入学前にプレイACEMENTテストを受験できなかった者は、「2.登録日程」にある期間に自宅等のパソコンで受験すること。受験方法は全学共通教養教育センター事務室からDUETメッセージ（タイトル：「【英語プレイACEMENTテスト】入学前未受験の方へ」）を送付する。受験方法は入学前と異なるため、必ず確認の上、受験すること。なお、入学後は情報教室で受験も可能。
- (4) レベル：High Intermediateの学生は「Intensive Advanced English 1・2」を春学期・秋学期セットで登録する。大学が一括して登録するため、登録時の手続は不要。4月5日（金）0：00以降に学修支援システムDUETの「登録科目一覧」で、自分の登録クラス、担当者を確認すること。
- (5) 登録されたクラスの変更は一切認めない。
- (6) 今年度「Intensive Advanced English 1・2」を登録する意志のない者は、4月5日（金）の17：00までに商学部事務室に学生証を持参して申し出ること。
- (7) 春学期の「Intensive Advanced English 1・2」の可否に関わらず、秋学期「Intensive Advanced English 1・2」を履修できる。
- (8) 春学期に不合格、もしくは履修中止した「Intensive Advanced English 1・2」は、秋学期に大学が一括して登録する（詳細は、秋学期登録要領を確認すること）。

2. 登録日程

(1) プレイACEMENTテスト

※入学前にプレイACEMENTテストを受験した者はこの日程での受験は不要。

日時：4月1日（月） 13：00～3日（水）10：30【時間厳守】

受験方法：自宅等のパソコンで受験。受験方法は全学共通教養教育センター事務室から

DUET メッセージ（タイトル：「【英語プレースメントテスト】入学前未受験の方へ」）を送付する。受験方法は入学前と異なるため、必ず確認の上、受験すること。なお、入学後は情報教室で受験も可能。

(2) 決定クラスの発表

日時：4月5日（金） 0:00
 場所：学修支援システムDUET「登録科目一覧」

3. クラス・担当者（各クラス定員：30名程度）

学修支援システムDUETを確認すること。各クラスの授業内容は、シラバスを参照すること。

2023・2022年度生＝2・3年次生＝

開講校地：今出川 登録手続：先行登録
 単位数：各3単位

1. 登録に関する注意点

- (1) 「Intensive Advanced English 1・2」はそれぞれ、週2回の授業を行う。
- (2) 本科目は、入学前のプレースメントテストや登録期間に受験したCASECの結果で4段階のレベル（High Intermediate、Intermediate、Pre-Intermediate、Basic）に分けられた中で、レベル：High Intermediateの学生が履修する科目となる。各自のレベルは前年度に履修した科目から判断すること。

【1年次で履修する英語科目一覧】

レベル	科目
High Intermediate	Intensive Advanced English 1・2
Intermediate	Core English (LS) (RW) - Intermediate 1・2
Pre-Intermediate	Core English (LS) (RW) - Pre-Intermediate 1・2
Basic	Basic English (LS) (RW) 1・2

ただし、レベル：High Intermediate以外の学生もCASECのスコアによって履修を認める。後述の「レベル：High Intermediate以外の学生の登録手続きについて」を確認し、手続きを行うこと。

- (3) 休学等により自分のレベルが不明な場合は、科目登録の手続きを行う前に以下の手続きで自分のレベルを確認すること。

- ・ 入学時にプレースメントテストを受験した者
 今出川キャンパス教務センター（外国語教育科目窓口：075-251-3325）まで電話で問い合わせること。
- ・ 入学時にプレースメントテストを受験していない者
 CASEC試験を受験する必要がある。全学共通教養教育センター事務室からDUETメッセージ（タイトル：「CASEC試験の事前申込みについて」）を送付しているため、メッセージの内容を確認して先行登録申請に間に合うようにCASECの受験申込みを行うこと。CASEC試験の日程等については、後述の＜CASEC試験要領＞を参照すること。CASEC試験終了後、全学共通教養教育センター事務室からレベルを通知するので、レベルに応じた科目の希望申請を行うこと。

- (4) I次～最終募集は、希望クラス受付をMicrosoft Forms、決定クラス発表を学修支援システムDUETで行う。詳細は以下のとおり。

申請期間	<1次募集>3月25日(月)10:00~4月1日(月)9:00 <最終募集>4月3日(水)10:00~4月5日(金)9:00
申請方法	Microsoft Formsにて先着順で受け付ける。以下のURL、もしくはQRコードでアクセスして申請すること。 <一次募集> https://forms.office.com/r/XKfgKTXXxr  <最終募集> https://forms.office.com/r/MUUQiShu9M 
決定クラス発表	<1次募集>4月2日(火)0:00 <最終募集>4月6日(土)0:00 学修支援システムDUETで発表する

(5) クラス決定後の変更は一切認めない。なお、春に登録した秋学期開講科目は、秋学期講義開始前に変更を認める。手続きは秋学期登録要領を確認すること。

レベル：High Intermediate 以外の学生の登録手続きについて

登録を希望する場合は、レベルアップの手続きが必要となる。レベルアップの可否はCASECのスコアで判断する。全学共通教養教育センター事務室からDUETメッセージ(タイトル:「CASEC試験の事前申込みについて」)を送付しているの、メッセージの内容を確認して先行登録申請に間に合うようにCASECの受験申込み、及びレベルアップの申請を行うこと。CASEC試験の詳細は後述の<CASEC試験要領>の通り。

2. クラス・担当者 (各クラス定員：25名程度)

全学共通教養教育センターのホームページにアップロードしている1年次生対象のクラスに登録する。各クラスの定員は25名程度だが、2年次生以上の各クラスの定員は5名程度となる。各クラスの授業内容は、シラバスを参照すること。

全学共通教養教育センターホームページ URL

<https://cgle.doshisha.ac.jp/cgle/syllabus/syllabus.html>



Core English (LS) - Intermediate 1・2

Core English (RW) - Intermediate 1・2

2024 年度生 = 1 年次生 =

開講校地：今出川 登録手続不要

単位数：Core English (LS) - Intermediate 1・2 各 2 単位

Core English (RW) - Intermediate 1・2 各 1 単位

I. 登録に関する注意点

- (1) 「Core English (LS) - Intermediate 1・2」はそれぞれ 1 週間で面接授業 1 回、e-learning によるオンライン授業 1 回を実施する面接とオンラインを組み合わせたハイブリッド型の授業である。「Core English (RW) - Intermediate 1・2」はそれぞれ週 1 回の面接授業を行う。
- (2) プレイメントテストの結果に基づいて、4 段階 (High Intermediate、Intermediate、Pre-Intermediate、Basic) にレベル分けを行い、レベルに応じた以下の科目を履修する。

【1 年次で履修する英語科目一覧】

レベル	科目
High Intermediate	Intensive Advanced English 1・2
Intermediate	Core English (LS) (RW) - Intermediate 1・2
Pre-Intermediate	Core English (LS) (RW) - Pre-Intermediate 1・2
Basic	Basic English (LS) (RW) 1・2

- (3) 入学前にプレイメントテストを受験できなかった者は、「2.登録日程」にある期間に自宅等のパソコンで受験すること。受験方法は全学共通教養教育センター事務室から DUET メッセージ (タイトル:「【英語プレイメントテスト】入学前未受験の方へ」) を送付する。受験方法は入学前と異なるため、必ず確認の上、受験すること。なお、入学後は情報教室で受験も可能。
- (4) レベル:Intermediate の学生は「Core English (LS) - Intermediate 1・2」、「Core English (RW) - Intermediate 1・2」をそれぞれ春学期・秋学期セットで登録する。大学が一括して登録するため、登録時の手続は不要。4 月 5 日 (金) 0:00 以降に学修支援システム DUET の「登録科目一覧」で、自分の登録クラス、担当者を確認すること。
- (5) 登録されたクラスの変更は一切認めない。
- (6) 今年度「Core English (LS) - Intermediate 1・2」、「Core English (RW) - Intermediate 1・2」を登録する意志のない者は、4 月 5 日 (金) の 17:00 までに商学部事務室に学生証を持参して申し出ること。
- (7) 春学期の「Core English (LS) - Intermediate 1・2」、「Core English (RW) - Intermediate 1・2」の可否に関わらず、秋学期「Core English (LS) - Intermediate 1・2」、「Core English (RW) - Intermediate 1・2」を履修できる。
- (8) 春学期に不合格、もしくは履修中止した「Core English (LS) - Intermediate 1・2」、「Core English (RW) - Intermediate 1・2」は、秋学期に大学が一括して登録する (詳細は、秋学期登録要領を確認すること)。
- (9) 秋学期よりレベルアップを希望する者は、CASEC のスコアを見てレベルアップの可否を判断する。

CASEC の受験機会は秋学期の登録期間中に別途設ける。CASEC 受験のスケジュール等は秋学期登録日程、レベルアップの手続については秋学期登録要領を確認すること。

2. 登録日程

(1) プレイACEMENTテスト

※入学前にプレイACEMENTテストを受験した者はこの日程での受験は不要。

日時：4月1日（月） 13:00 ~ 3日（水）10:30【時間厳守】

受験方法：自宅等のパソコンで受験。受験方法は全学共通教養教育センター事務室からDUETメッセージ（タイトル：「【英語プレイACEMENTテスト】入学前未受験の方へ」）を送付する。受験方法は入学前と異なるため、必ず確認の上、受験すること。なお、入学後は情報教室で受験も可能。

(2) 決定クラスの発表

日時：4月5日（金） 0:00

場所：学修支援システムDUET「登録科目一覧」

3. クラス・担当者（各クラス定員：Core English (LS) - Intermediate 1・2 30名程度

Core English (RW) - Intermediate 1・2 40名程度)

学修支援システムDUETを確認すること。各クラスの授業内容は、シラバスを参照すること。

2023・2022年度生=2・3年次生=

開講校地：今出川 登録手続：WEB先行登録

単位数：Core English(LS)-Intermediate 1・2 各2単位

Core English(RW)-Intermediate 1・2 各1単位

1. 登録に関する注意点

(1) 「Core English (LS) - Intermediate 1・2」はそれぞれ1週間で面接授業1回、e-learningによるオンライン授業1回を実施する面接とオンラインを組み合わせたハイブリッド型の授業である。「Core English (RW) - Intermediate 1・2」はそれぞれ週1回の面接授業を行う。

(2) 本科目は、入学前のプレイACEMENTテストや登録期間に受験したCASECの結果で4段階のレベル（High Intermediate、Intermediate、Pre-Intermediate、Basic）に分けられた中で、レベル：Intermediateの学生が履修する科目となる。各自のレベルは前年度に履修した科目から判断すること。

【1年次で履修する英語科目一覧】

レベル	科目
High Intermediate	Intensive Advanced English 1・2
Intermediate	Core English (LS) (RW) - Intermediate 1・2
Pre-Intermediate	Core English (LS) (RW) - Pre-Intermediate 1・2
Basic	Basic English (LS) (RW) 1・2

ただし、レベル：Pre-Intermediate、Basicの学生もCASECのスコアによって履修を認める。後述の「レベル：Pre-Intermediate、Basicの学生の登録手続きについて」を確認し、手続きを行うこと。レベル：High Intermediateの学生は登録不可。

(3)休学等により自分のレベルが不明な場合は、科目登録の手続きを行う前に以下の手続きで自分のレベルを確認すること。

- ・入学時にプレースメントテストを受験した者

今出川キャンパス教務センター（外国語教育科目窓口：075-251-3325）まで電話で問い合わせること。

- ・入学時にプレースメントテストを受験していない者

CASEC 試験を受験する必要がある。全学共通教養教育センター事務室から DUET メッセージ(タイトル:「CASEC 試験の事前申込みについて」)を送付しているので、メッセージの内容を確認して先行登録申請に間に合うように CASEC の受験申込みの手続きを行うこと。CASEC 試験の日程等については、後述の<CASEC 試験要領>を参照すること。CASEC 試験終了後、全学共通教養教育センター事務室からレベルを通知するので、レベルに応じた科目の希望申請を行うこと。

(4)1次～最終募集は、希望クラス受付・決定者発表とも、学修支援システム D U E T にて行う。

(5)クラス決定後の変更は一切認めない。なお、春に登録した秋学期開講科目は、秋学期講義開始前に変更を認める。手続きは秋学期登録要領を確認すること。

(6)レベルアップを希望する者は、CASEC のスコアを見てレベルアップの可否を判断する。全学共通教養教育センター事務室から DUET メッセージ(タイトル:「CASEC 試験の事前申込みについて」)を送付しているので、メッセージの内容を確認して先行登録申請に間に合うように CASEC の受験申込み、及びレベルアップ申請の手続きを行うこと。CASEC 試験の詳細は後述の<CASEC 試験要領>の通り。

レベル：Pre-Intermediate、Basic の学生の登録手続きについて

登録を希望する場合は、レベルアップの手続きが必要となる。レベルアップについては上記(6)に記載の通り。同様の手続きを行うこと。ただし、以下の①～④はレベルによって科目を分けているが、いずれか一方の科目のみ履修可能となる。

- ①「Core English (LS) -Pre-Intermediate1」 または 「Core English (LS) -Intermediate1」
- ②「Core English (LS) -Pre-Intermediate2」 または 「Core English (LS) -Intermediate2」
- ③「Core English (RW) -Pre-Intermediate1」 または 「Core English (RW) -Intermediate1」
- ④「Core English (RW) -Pre-Intermediate2」 または 「Core English (RW) -Intermediate2」

レベル：Pre-Intermediate の学生は、既に合格評価を得た科目がある場合、CASEC の結果に関わらず登録が認められない科目があるため、事前に上記を確認した上で、登録手続きを行うこと。

2. 登録日程

「外国語教育科目 両校地 WEB 先行登録スケジュール」を確認すること。

※科目によって受付期間が異なるので、注意すること。また、時間割が重複しないよう十分確認して申請すること。

3. クラス・担当者（各クラス定員：Core English (LS) - Intermediate 1・2 65名程度

Core English (RW) - Intermediate 1・2 65名程度)

各募集期間中に学修支援システムDUE Tで確認すること。各クラスの授業内容は、シラバスを参照すること。

※1年次生対象の「Core English(LS)-Intermediate I・2」、「Core English(RW) -Intermediate I・2」今出川校地開講クラスの登録を希望する者は、4月8日(月)10:00~11:30、12:30~17:00に今出川キャンパス教務センター(外国語教育科目窓口:075-251-3325)に電話で申し出ること。定員に余裕のあるクラスのみ、先着順で受け付ける。

Core English (LS) - Pre-Intermediate 1・2

Core English (RW) - Pre-Intermediate 1・2

2024 年度生 = 1 年次生 =

開講校地：今出川 登録手続不要

単位数：Core English (LS) - Pre-Intermediate 1・2 各 2 単位

Core English (RW) - Pre-Intermediate 1・2 各 1 単位

I. 登録に関する注意点

(1) 「Core English (LS) - Pre-Intermediate 1・2」はそれぞれ 1 週間で面接授業 1 回、e-learning によるオンライン授業 1 回を実施する面接とオンラインを組み合わせたハイブリッド型の授業である。「Core English (RW) - Pre-Intermediate 1・2」はそれぞれ週 1 回の面接授業を行う。

(2) プレイスメントテストの結果に基づいて、4 段階 (High Intermediate、Intermediate、Pre-Intermediate、Basic) にレベル分けを行い、レベルに応じた以下の科目を履修する。

【1 年次で履修する英語科目一覧】

レベル	科目
High Intermediate	Intensive Advanced English 1・2
Intermediate	Core English (LS) (RW) - Intermediate 1・2
Pre-Intermediate	Core English (LS) (RW) - Pre-Intermediate 1・2
Basic	Basic English (LS) (RW) 1・2

(3) 入学前にプレイスメントテストを受験できなかった場合は、「2.登録日程」にある期間に自宅等のパソコンで受験すること。受験方法は全学共通教養教育センター事務室から DUET メッセージ (タイトル:「【英語プレイスメントテスト】入学前未受験の方へ」) を送付する。受験方法は入学前と異なるため、必ず確認の上、受験すること。なお、入学後は情報教室で受験も可能。

(4) レベル：Pre-Intermediate の学生は「Core English (LS) - Pre-Intermediate 1・2」、「Core English (RW) - Pre-Intermediate 1・2」をそれぞれ春学期・秋学期セットで登録する。大学が一括して登録するため、登録時の手続は不要。4 月 5 日 (金) 0:00 以降に学修支援システム DUET の「登録科目一覧」で、自分の登録クラス、担当者を確認すること。

(5) 登録されたクラスの変更は一切認めない。

(6) 今年度「Core English (LS) - Pre-Intermediate 1・2」、「Core English (RW) - Pre-Intermediate 1・2」を登録する意志のない者は、4 月 5 日 (金) の 17:00 までに商学部事務室に学生証を持参して申し出ること。

(7) 春学期の「Core English (LS) - Pre-Intermediate 1・2」、「Core English (RW) - Pre-Intermediate 1・2」の可否に関わらず、秋学期「Core English (LS) - Pre-Intermediate 1・2」、「Core English (RW) - Pre-Intermediate 1・2」を履修できる。

(8) 春学期に不合格、もしくは履修中止した「Core English (LS) - Pre-Intermediate 1・2」、「Core English (RW) - Pre-Intermediate 1・2」は、秋学期に大学が一括して登録する (詳細は、秋学期登録要領を確認すること)。

(9)秋学期よりレベルアップを希望する者は、CASEC のスコアを見てレベルアップの可否を判断する。CASEC の受験機会は秋学期の登録期間中に別途設ける。CASEC 受験のスケジュール等は秋学期登録日程、レベルアップの手続については秋学期登録要領を確認すること。

2. 登録日程

(1)プレースメントテスト

※入学前にプレースメントテストを受験した者はこの日程での受験不要。

日時：4月1日(月) 13:00 ~ 3日(水) 10:30【時間厳守】
 受験方法：自宅等のパソコンで受験。受験方法は全学共通教養教育センター事務室からDUETメッセージ(タイトル:「【英語プレースメントテスト】入学前未受験の方へ」)を送付する。受験方法は入学前と異なるため、必ず確認の上、受験すること。なお、入学後は情報教室で受験も可能。

(2)決定クラスの発表

日時：4月5日(金) 0:00
 場所：学修支援システムDUET「登録科目一覧」

3. クラス・担当者(各クラス定員:Core English(LS)-Pre-Intermediate 1・2 30名程度
 Core English(RW)-Pre-Intermediate 1・2 40名程度)
 学修支援システムDUETを確認すること。各クラスの授業内容は、シラバスを参照すること。

2023年度生=2年次生=

開講校地：今出川
 登録手続：WEB 先行登録(レベル:Pre-Intermediate)
 登録手続不要(レベル:Basic)
 単位数：Core English(LS)-Pre-Intermediate 1・2 各2単位
 Core English(RW)-Pre-Intermediate 1・2 各1単位

本科目は、入学前に受験したプレースメントテストの結果で4段階のレベル(High Intermediate、Intermediate、Pre-Intermediate、Basic)に分けられた中で、レベル:Pre-Intermediateの学生が1年次に履修する科目だが、レベル:Basicが2年次に履修する科目でもある。レベル:Pre-Intermediate、レベル:Basicに分けて記載しているので、各自のレベルの記載内容を確認して科目登録を行うこと。各自のレベルは前年度に履修した科目から判断すること。レベル:High Intermediate、Intermediateの学生は登録不可。

【1年次で履修する英語科目一覧】

レベル	科目
High Intermediate	Intensive Advanced English 1・2
Intermediate	Core English(LS)(RW)-Intermediate 1・2
Pre-Intermediate	Core English(LS)(RW)-Pre-Intermediate 1・2
Basic	Basic English(LS)(RW) 1・2

休学等により自分のレベルが不明な場合は、科目登録の手続きを行う前に以下の手続きで自分のレベル

を確認すること。

- ・入学時にプレースメントテストを受験した者

今出川キャンパス教務センター（外国語教育科目窓口：075-251-3325）まで電話で問い合わせること。

- ・入学時にプレースメントテストを受験していない者

CASEC 試験を受験する必要がある。全学共通教養教育センター事務室から DUET メッセージ（タイトル：「CASEC 試験の事前申込みについて」）を送付しているため、メッセージの内容を確認して先行登録申請に間に合うように CASEC の受験申込みを行うこと。CASEC 試験の日程等については、後述の＜CASEC 試験要領＞を参照すること。CASEC 試験終了後、全学共通教養教育センター事務室からレベルを通知するので、レベルに応じた科目の希望申請を行うこと。

レベル：Pre-Intermediate の場合

1. 登録に関する注意点

- (1) 「Core English (LS) – Pre-Intermediate 1・2」はそれぞれ 1 週間で面接授業 1 回、e-learning によるオンライン授業 1 回を実施する面接とオンラインを組み合わせたハイブリッド型の授業である。「Core English (RW) – Pre-Intermediate 1・2」はそれぞれ週 1 回の面接授業を行う。
- (2) 1 次～最終募集は、希望クラス受付・決定者発表とも、学修支援システム D U E T にて行う。
- (3) クラス決定後の変更は一切認めない。なお、春に登録した秋学期開講科目は、秋学期講義開始前に変更を認める。手続きは秋学期登録要領を確認すること。
- (4) レベルアップを希望する者は、CASEC のスコアを見てレベルアップの可否を判断する。全学共通教養教育センター事務室から DUET メッセージ（タイトル：「CASEC 試験の事前申込みについて」）を送付しているため、メッセージの内容を確認して先行登録申請に間に合うように CASEC の受験申込み、及びレベルアップ申請の手続きを行うこと。CASEC 試験の詳細は後述の＜CASEC 試験要領＞の通り。

なお、CASEC 試験の結果、レベル：Intermediate の科目が履修可能であっても、レベル：Intermediate の希望の科目を履修できない場合がある。事前に「レベル：Pre-Intermediate、Basic の学生の登録手続きについて」を確認しておくこと。

2. 登録日程

「外国語教育科目 両校地 WEB 先行登録スケジュール」を確認すること。

※科目によって受付期間が異なるので、注意すること。また、時間割が重複しないよう十分確認して申請すること。

3. クラス・担当者（各クラス定員：Core English (LS) – Pre-Intermediate 1・2 65 名程度

Core English (RW) – Pre-Intermediate 1・2 65 名程度）

各募集期間中に学修支援システム D U E T で確認すること。各クラスの授業内容は、シラバスを参照すること。

※1 年次生対象の「Core English(LS) – Pre-Intermediate 1・2」、「Core English(RW) – Pre-

Intermediate 1・2」今出川校地開講クラスの登録を希望する者は、4月8日（月）10:00～11:30、12:30～17:00に今出川キャンパス教務センター（外国語教育科目窓口：075-251-3325）に電話で申し出ること。定員に余裕のあるクラスのみ、先着順で受け付ける。

レベル：Basicの場合

1. 登録に関する注意点

- (1) 「Core English (LS) – Pre-Intermediate 1・2」はそれぞれ1週間で面接授業1回、e-learningによるオンライン授業1回を実施する面接とオンラインを組み合わせたハイブリッド型の授業である。「Core English (RW) – Pre-Intermediate 1・2」はそれぞれ週1回の面接授業を行う。
- (2) レベル：Basicの学生は2年次で「Core English (LS) – Pre-Intermediate 1・2」、「Core English (RW) – Pre-Intermediate 1・2」の中から科目を選択して履修する。一旦、「Core English(RW) – Pre-Intermediate 1・2」を大学が一括して登録する。3月25日（月）10:00以降、学修支援システムDUETの「登録科目一覧」で確認すること。「Core English(LS) – Pre-Intermediate 1・2」への登録変更や追加登録も可能。
- (3) 「Core English(LS) – Pre-Intermediate 1・2」への登録変更や追加登録を希望する場合は、4月5日（金）10:00～11:30、12:30～17:00までに今出川キャンパス教務センター（外国語教育科目窓口：075-251-3325）まで電話で申し出ること。定員に余裕のある範囲で追加・変更を認める。なお、「Core English(LS) – Pre-Intermediate 1・2」への変更に伴う「Core English(RW) – Pre-Intermediate 1・2」の削除を認める。
- (4) 大学で登録した「Core English(RW) – Pre-Intermediate 1・2」について、必修科目との時間重複エラーが発生した場合は、4月8日（月）17:00までに今出川キャンパス教務センター（外国語教育科目窓口：075-251-3325）まで電話で申し出ること。
- (5) 大学で登録した「Core English(RW) – Pre-Intermediate 1・2」について、今年度登録する意志のない者は、全学共通教養教育センター事務室からDUETメッセージ（タイトル：「Core English(RW) – Pre-Intermediate 1・2の一括登録について（登録削除希望者）」）を送付しているので、メッセージの内容を確認し、3月29日（金）10:00までに必要な手続きを行うこと。
- (6) 春学期「Core English (RW) – Pre-Intermediate 1または2」を履修中止した場合、秋学期「Core English (RW) – Pre-Intermediate 1または2」に「履修条件エラー」の登録エラーが表示されるが、履修中止可能である。登録エラーはエラー修正期間までに消えるため放置しておいてよい。
- (7) 学修支援システムDUETにも「Core English (LS) – Pre-Intermediate 1・2」、「Core English (RW) – Pre-Intermediate 1・2」が表示されるが、こちらはレベル：Pre-Intermediate用のクラスとなる。**学修支援システムDUETでは申請しないこと。**
- (8) レベルアップを希望する者は、CASECのスコアを見てレベルアップの可否を判断する。全学共通教養教育センター事務室からDUETメッセージ（タイトル：「CASEC試験の事前申込みについて」）を送付しているので、メッセージの内容を確認して先行登録申請に間に合うようにCASECの受験申込み、及びレベルアップ申請の手続きを行うこと。CASEC試験の詳細は後述の

<CASEC 試験要領>の通り。

ただし、CASEC の結果、レベル：Intermediate、またはレベル：Pre-Intermediate の科目の履修が認められた場合であっても、レベル：Intermediate、レベル：Pre-Intermediate の学生が 2 年次で履修する①～④の科目は、レベル：Intermediate、レベル：Pre-Intermediate の学生が 1 年次で履修する⑤～⑧のいずれかの科目を履修（履修中止除く）した次の学期からしか認められない。①～④の科目の登録を希望する場合は、春学期に⑤～⑧のいずれかの科目の履修後（履修中止除く）、秋学期に科目登録を行うこと。手続きについては秋学期登録要領を確認すること。

【レベル：Intermediate、レベル：Pre-Intermediate 2 年次履修科目】

- ① 「General Academic English (LS) - Intermediate」
- ② 「General Academic English (RW) - Intermediate」
- ③ 「General Academic English (LS) - Pre-Intermediate」
- ④ 「General Academic English (RW) - Pre-Intermediate」

【レベル：Intermediate、レベル：Pre-Intermediate 1 年次履修科目】

- ⑤ 「Core English (LS) - Intermediate 1・2」
- ⑥ 「Core English (RW) -Intermediate 1・2」
- ⑦ 「Core English (LS) - Pre-Intermediate 1・2」
- ⑧ 「Core English (RW) - Pre-Intermediate 1・2」

2022 年度生 = 3 年次生 =

開講校地：今出川

登録手続：WEB 先行登録(レベル：Pre-Intermediate)

単位数：Core English(LS)-Pre-Intermediate 1・2 各 2 単位

Core English(RW)-Pre-Intermediate 1・2 各 1 単位

本科目は、入学前に受験したプレイスメントテストの結果で 4 段階のレベル（High Intermediate、Intermediate、Pre-Intermediate、Basic）に分けられた中で、レベル：Pre-Intermediate の学生が 1 年次に履修する科目だが、レベル：Basic の 2 年次以上が履修する科目でもある。各自のレベルは前年度に履修した科目から判断すること。レベル：High Intermediate、Intermediate の学生は登録不可。

【1 年次で履修する英語科目一覧】

レベル	科目
High Intermediate	Intensive Advanced English 1・2
Intermediate	Core English (LS) (RW) - Intermediate 1・2
Pre-Intermediate	Core English (LS) (RW) - Pre-Intermediate 1・2
Basic	Basic English (LS) (RW) 1・2

休学等により自分のレベルが不明な場合は、科目登録の手続きを行う前に以下の手続きで自分のレベルを確認すること。

- ・入学時にプレイスメントテストを受験した者

今出川キャンパス教務センター（外国語教育科目窓口：075-251-3325）まで電話で問い合わせ

ること。

- ・入学時にプレイスメントテストを受験していない者

CASEC 試験を受験する必要がある。全学共通教養教育センター事務室から DUET メッセージ（タイトル：「CASEC 試験の事前申込みについて」）を送付しているため、メッセージの内容を確認して先行登録申請に間に合うように CASEC の受験申込みを行うこと。CASEC 試験の日程等については、後述の〈CASEC 試験要領〉の通り。CASEC 試験終了後、全学共通教養教育センター事務室からレベルを通知するので、レベルに応じた科目の希望申請を行うこと。

1. 登録に関する注意点

- (1) 「Core English (LS) – Pre-Intermediate 1・2」はそれぞれ 1 週間で面接授業 1 回、e-learning によるオンライン授業 1 回を実施する面接とオンラインを組み合わせたハイブリッド型の授業である。「Core English (RW) – Pre-Intermediate 1・2」はそれぞれ週 1 回の面接授業を行う。
- (2) 1 次～最終募集は、希望クラス受付・決定者発表とも、学修支援システム DUET にて行う。
- (3) クラス決定後の変更は一切認めない。なお、春に登録した秋学期開講科目は、秋学期講義開始前に変更を認める。手続きは秋学期登録要領を確認すること。
- (4) レベルアップを希望する者は、CASEC のスコアを見てレベルアップの可否を判断する。全学共通教養教育センター事務室から DUET メッセージ（タイトル：「CASEC 試験の事前申込みについて」）を送付しているため、メッセージの内容を確認して先行登録申請に間に合うように CASEC の受験申込み、及びレベルアップ申請の手続きを行うこと。CASEC 試験の詳細は後述の〈CASEC 試験要領〉の通り。

なお、CASEC 試験の結果、レベル：Intermediate の科目が履修可能であっても、レベル：Intermediate の希望の科目を履修できない場合がある。事前に「レベル：Pre-Intermediate、Basic の学生の登録手続きについて」を確認しておくこと。

2. 登録日程

「外国語教育科目 両校地 WEB 先行登録スケジュール」を確認すること。

※科目によって受付期間が異なるので、注意すること。また、時間割が重複しないよう十分確認して申請すること。

3. クラス・担当者（各クラス定員：Core English (LS) – Pre-Intermediate 1・2 65 名程度
Core English (RW) – Pre-Intermediate 1・2 65 名程度）
各募集期間中に学修支援システム DUET で確認すること。各クラスの授業内容は、シラバスを参照すること。

※1 年次生対象の「Core English(LS) – Pre-Intermediate 1・2」、「Core English(RW) – Pre-Intermediate 1・2」今出川校地開講クラスの登録を希望する者は、4 月 8 日（月）10:00～11:30、12:30～17:00 に今出川キャンパス教務センター（外国語教育科目窓口：075-251-3325）に電話で申し出ること。定員に余裕のあるクラスのみ、先着順で受け付ける。

Basic English (LS) 1・2

Basic English (RW) 1・2

2024 年度生 = 1 年次生 =

開講校地：今出川 登録手続不要

単位数：Basic English (LS) 1・2 各 2 単位

Basic English (RW) 1・2 各 1 単位

1. 登録に関する注意点

- (1) 「Basic English (LS) 1・2」は 1 週間で面接授業 1 回、e-learning によるオンライン授業 1 回を実施する面接とオンラインを組み合わせたハイブリッド型の授業である。「Basic English (RW) 1・2」は週 1 回の面接授業を行う。
- (2) プレイスメントテストの結果に基づいて、4 段階 (High Intermediate、Intermediate、Pre-Intermediate、Basic) にレベル分けを行い、レベルに応じた以下の科目を履修する。

【1 年次で履修する英語科目一覧】

レベル	科目
High Intermediate	Intensive Advanced English 1・2
Intermediate	Core English (LS) (RW) - Intermediate 1・2
Pre-Intermediate	Core English (LS) (RW) - Pre-Intermediate 1・2
Basic	Basic English (LS) (RW) 1・2

- (3) 入学前にプレイスメントテストを受験できなかった者は、「2.登録日程」にある期間に自宅等のパソコンで受験すること。受験方法は全学共通教養教育センター事務室から DUET メッセージ (タイトル:「【英語プレイスメントテスト】入学前未受験の方へ」) を送付する。受験方法は入学前と異なるため、必ず確認の上、受験すること。なお、入学後は情報教室で受験も可能。
- (4) レベル: Basic の学生は「Basic English (LS) 1・2」、「Basic English (RW) 1・2」をそれぞれ春学期・秋学期セットで登録する。大学が一括して登録するため、登録時の手続は不要。4 月 5 日 (金) 0:00 以降に学修支援システム DUET の「登録科目一覧」で、自分の登録クラス、担当者を確認すること。
- (5) 登録されたクラスの変更は一切認めない。
- (6) 今年度「Basic English (LS) 1・2」、「Basic English (RW) 1・2」を登録する意志のない者は、4 月 5 日 (金) の 17:00 までに商学部事務室に学生証を持参して申し出ること。
- (7) 春学期の「Basic English (LS) 1・2」、「Basic English (RW) 1・2」の可否に関わらず、秋学期「Basic English (LS) 1・2」、「Basic English (RW) 1・2」を履修できる。
- (8) 春学期に不合格、もしくは履修中止した「Basic English (LS) 1・2」、「Basic English (RW) 1・2」は、秋学期に大学が一括して登録する (詳細は、秋学期登録要領を確認すること)。
- (9) 秋学期よりレベルアップを希望する者は、CASEC のスコアを見てレベルアップの可否を判断する。CASEC の受験機会は秋学期の登録期間中に別途設ける。CASEC 受験のスケジュール等は秋学期の登録日程、レベルアップの手続については秋学期の登録要領を確認すること。

2. 登録日程

(1) プレイACEMENTテスト

※入学前にプレイACEMENTテストを受験した者はこの日程での受験不要。

日時：4月1日（月） 13:00～3日（水）10:30【時間厳守】

受験方法：自宅等のパソコンで受験。受験方法は全学共通教養教育センター事務室からDUETメッセージ（タイトル：「【英語プレイACEMENTテスト】入学前未受験の方へ」）を送付する。受験方法は入学前と異なるため、必ず確認の上、受験すること。なお、入学後は情報教室で受験も可能。

(2) 決定クラスの発表

日時：4月5日（金） 0:00

場所：学修支援システムDUET「登録科目一覧」

3. クラス・担当者（各クラス定員：Basic English (LS) 1・2 25名程度

Basic English (RW) 1・2 35名程度）

学修支援システムDUETを確認すること。各クラスの授業内容は、シラバスを参照すること。

2023・2022年度生＝2・3年次生＝

開講校地：今出川 登録手続：先行登録

単位数：Basic English(LS)1・2 各2単位

Basic English(RW)1・2 各1単位

1. 登録に関する注意点

(1) 「Basic English (LS) 1・2」は1週間で面接授業1回、e-learningによるオンライン授業1回を実施する面接とオンラインを組み合わせたハイブリッド型の授業である。「Basic English (RW) 1・2」は週1回の面接授業を行う。

(2) 本科目は、入学前のプレイACEMENTテストや登録期間に受験したCASECの結果で4段階のレベル（High Intermediate、Intermediate、Pre-Intermediate、Basic）に分けられた中で、レベル：Basicの学生が履修する科目となる。レベル：Basic以外の学生は登録不可。各自のレベルは前年度に履修した科目から判断すること。

【1年次で履修する英語科目一覧】

レベル	科目
High Intermediate	Intensive Advanced English 1・2
Intermediate	Core English (LS) (RW) - Intermediate 1・2
Pre-Intermediate	Core English (LS) (RW) - Pre-Intermediate 1・2
Basic	Basic English (LS) (RW) 1・2

(3)休学等により自分のレベルが不明な場合は、科目登録の手続きを行う前に以下の手続きで自分のレベルを確認すること。

- ・入学時にプレースメントテストを受験した者
今出川キャンパス教務センター（外国語教育科目窓口：075-251-3325）まで電話で問い合わせること。
- ・入学時にプレースメントテストを受験していない者
CASEC 試験を受験する必要がある。全学共通教養教育センター事務室から DUET メッセージ（タイトル：「CASEC 試験の事前申込みについて」）を送付しているため、メッセージの内容を確認して先行登録申請に間に合うように CASEC の受験申込みを行うこと。CASEC 試験の日程等については、後述の＜CASEC 試験要領＞の通り。CASEC 試験終了後、全学共通教養教育センター事務室からレベルを通知するので、レベルに応じた科目の希望申請を行うこと。

(4)1 次～最終募集は、希望クラス受付を Microsoft Forms、決定クラス発表を学修支援システム DUET で行う。詳細は以下のとおり。

申請期間	＜1次募集＞3月25日（月）10：00～4月1日（月）9：00 ＜最終募集＞4月3日（水）10：00～4月5日（金）9：00
申請方法	Microsoft Forms にて先着順で受け付ける。以下の URL、もしくは QR コードでアクセスして申請すること。 ＜1次募集＞ https://forms.office.com/r/Kxn4itMb1W  ＜最終募集＞ https://forms.office.com/r/wC21jHGF1K 
決定クラス発表	＜1次募集＞4月2日（火）0：00 ＜最終募集＞4月6日（土）0：00 学修支援システム DUET で発表する

(5)レベルアップを希望する者は、CASEC のスコアを見てレベルアップの可否を判断する。全学共通教養教育センター事務室から DUET メッセージ（タイトル：「CASEC 試験の事前申込みについて」）を送付しているため、メッセージの内容を確認して先行登録申請に間に合うように CASEC の受験申込み、及びレベルアップ申請の手続きを行うこと。CASEC 試験の詳細は後述の＜CASEC 試験要領＞の通り。

ただし、CASEC の結果、レベル：Intermediate、またはレベル：Pre-Intermediate の科目の履修が認められた場合であっても、レベル：Intermediate、レベル：Pre-Intermediate の学生が2年次で履修する①～④の科目は、レベル：Intermediate、レベル：Pre-Intermediate の学生が1年次で履修する⑤～⑧のいずれかの科目を履修（履修中止除く）した次の学期からしか認められない。①～④の科目の登録を希望する場合は、春学期に⑤～⑧のいずれかの科目の履修後（履修中止除く）、秋学期に科目登録を行うこと。手続きについては秋学期登録要領を確認すること。

【レベル：Intermediate、レベル：Pre-Intermediate 2年次履修科目】

- ① 「General Academic English (LS) - Intermediate」
- ② 「General Academic English (RW) - Intermediate」
- ③ 「General Academic English (LS) - Pre-Intermediate」
- ④ 「General Academic English (RW) - Pre-Intermediate」

【レベル：Intermediate、レベル：Pre-Intermediate | 年次履修科目】

- ⑤ 「Core English (LS) - Intermediate I・2」
- ⑥ 「Core English (RW) -Intermediate I・2」
- ⑦ 「Core English (LS) - Pre-Intermediate I・2」
- ⑧ 「Core English (RW) - Pre-Intermediate I・2」

2. クラス・担当者

全学共通教養教育センターのホームページにアップロードしている | 年次生対象のクラスに登録する。各クラスの定員は「Basic English(LS)I・2」25名、「Basic English(RW)I・2」35名程度だが、2年次生以上の各クラスの定員は5名程度となる。各クラスの授業内容は、シラバスを参照すること。

全学共通教養教育センターホームページ URL

<https://cgle.doshisha.ac.jp/syllabus/syllabus.html>



General Academic English (LS) - Intermediate

General Academic English (RW) - Intermediate

2023 年度生 = 2 年次生 =

開講校地：今出川 登録手続：WEB 先行登録
単位数：各 1 単位

I. 登録に関する注意点

- (1) 本科目は、入学前のプレースメントテストや登録期間に受験した CASEC の結果で 4 段階のレベル (High Intermediate、Intermediate、Pre-Intermediate、Basic) に分けられた中で、レベル：Intermediate の学生が履修する科目となる。各自のレベルは前年度に履修した科目から判断すること。

【1 年次で履修する英語科目一覧】

レベル	科目
High Intermediate	Intensive Advanced English 1・2
Intermediate	Core English (LS) (RW) - Intermediate 1・2
Pre-Intermediate	Core English (LS) (RW) - Pre-Intermediate 1・2
Basic	Basic English (LS) (RW) 1・2

ただし、レベル：Pre-Intermediate の学生も CASEC のスコアによって履修を認める。後述の「レベル：Pre-Intermediate の学生の登録手続きについて」を確認し、手続きを行うこと。レベル：High Intermediate の学生は登録不可。レベル：Basic の学生は春学期の登録は不可だが、秋学期以降の登録は可能。詳細は後述の「レベル：Basic の学生の登録手続きについて」を確認すること。

- (2) 休学等により自分のレベルが不明な場合は、科目登録の手続きを行う前に以下の手続きで自分のレベルを確認すること。

- ・入学時にプレースメントテストを受験した者

今出川キャンパス教務センター（外国語教育科目窓口：075-251-3325）へ電話で申し出ること。

- ・入学時にプレースメントテストを受験していない者

CASEC 試験を受験する必要がある。全学共通教養教育センター事務室から DUET メッセージ（タイトル：「CASEC 試験の事前申込みについて」）を送付しているので、メッセージの内容を確認して先行登録申請に間に合うように CASEC の受験申込みを行うこと。CASEC 試験の日程等については後述の＜CASEC 試験要領＞の通り。CASEC 試験終了後、全学共通教養教育センター事務室からレベルを通知するので、レベルに応じた科目の希望申請を行うこと。

- (3) LS と RW は原則、春学期と秋学期に分けて履修すること。履修する順序は問わない。

例) 春学期に「General Academic English (RW) - Intermediate」を履修する場合は、秋学期に「General Academic English (LS) - Intermediate」を履修すること。

- (4) 1 次～最終募集は、希望クラス受付・決定者発表とも、学修支援システム DUET にて行う。

- (5) クラス決定後の変更は一切認めない。なお、春に登録した秋学期開講科目は、秋学期講義開始前

に変更を認める。手続きは秋学期登録要領を確認すること。また、「General Academic English (LS) - Intermediate」と「General Academic English (RW) - Intermediate」は春学期に履修した科目の可否に関わらず、秋学期の科目を履修できる。

(6)レベルによって登録する科目が異なるが、学修支援システム DUET では以下の通り他のレベルの科目も表示されるため、必ず「General Academic English(LS)、(RW)-Intermediate」を選択すること。

申請状況	科目名	募集状況	募集期間	発表日時
+ 申請	General Academic English (LS) - Intermediate	募集中 (1次)	3月24日 10時0分 ～ 3月27日 15時0分	3月28日 0時0分
+ 申請	General Academic English (RW) - Intermediate	募集中 (1次)	3月24日 10時0分 ～ 3月27日 15時0分	3月28日 0時0分
+ 申請	General Academic English (LS) - Pre-Intermediate	募集中 (1次)	3月24日 10時0分 ～ 3月27日 15時0分	3月28日 0時0分
+ 申請	General Academic English (RW) - Pre-Intermediate	募集中 (1次)	3月24日 10時0分 ～ 3月27日 15時0分	3月28日 0時0分
+ 申請	English for Professional Purposes 1 English for Professional Purposes 2	募集中 (1次)	3月24日 10時0分 ～ 3月27日 15時0分	3月28日 0時0分

※他のレベルの科目を誤って申請すると以下のエラーが表示される（申請しても履修できない）。

エラー情報

エラーがある場合は、前画面に戻り修正してから再度『申請』ボタンを押し、内容の確認をしてください。
エラーがなく、下記の内容で申請する場合は『申請確定』ボタンを押し申請を確定してください。
また、エラーが表示されていても、履修要項を確認し、履修が可能な場合には、申請を確定させたのち、各校地教務センター、所属学部・研究科事務室に申し出てください。

科目コード	科目名 (クラス)	単位	校地	開講期間	授業時間	登録種別	担当者	エラー内容
16501151	General Academic English (LS) - Pre-Intermediate-1	1	京田辺	春				❶ 履修条件エラー。履修要項で履修条件を確認すること。履修条件多数のため、詳細は履修要項で確認すること。

「General Academic English(LS)、(RW)-Intermediate」を選択し直して科目登録の申請を行うこと。ただし、「Core English (LS) (RW) - Intermediate 1・2」の全科目を1年次に登録してない、もしくは履修中止をした場合は同様に「履修条件エラー」の登録エラーが表示されるが、こちらはエラー修正期間までに消えるため、放置しておいてよい。

(7)LS と RW で登録日程が異なるので注意すること。

レベル：Pre-Intermediate の学生の登録手続きについて

登録を希望する場合は、レベルアップの手続きが必要となる。レベルアップについては後述の<CASEC 試験要領>を参照すること。

レベル：Basic の学生の登録手続きについて

登録を希望する場合は、レベルアップの手続きが必要となる。レベルアップについては後述の「CASEC 試験要領」を参照すること。

ただし、「General Academic English (LS) - Intermediate」、「General Academic English (RW) - Intermediate」の登録は以下のいずれかの科目を履修（履修中止除く）した次の学期から認められる。

- ・「Core English (LS) - Pre-Intermediate 1・2」
- ・「Core English (RW) - Pre-Intermediate 1・2」
- ・「Core English (LS) - Intermediate 1・2」
- ・「Core English (RW) -Intermediate 1・2」

春学期に上記のいずれかの科目を履修（履修中止除く）し、レベル：Intermediate の科目の履修を認められていれば、秋学期以降「General Academic English (LS) - Intermediate」、「General Academic English (RW) - Intermediate」の登録が認められる。登録を希望する場合は、春学期に上記のいずれかの科目の履修後（履修中止除く）、秋学期に科目登録を行うこと。手続きについては秋学期登録要領を確認すること。

2. 登録日程

「外国語教育科目 両校地 WEB 先行登録スケジュール」を確認すること。

※科目によって受付期間が異なるので、注意すること。また、時間割が重複しないよう十分確認して申請すること（LS と RW で登録日程が異なるので注意すること）。

3. クラス・担当者（各クラス定員：35 名程度）

各募集期間中に学修支援システム DUE T で確認すること。各クラスの授業内容は、シラバスを参照すること。

※京田辺校地開講クラスの登録を希望する者は、4 月 8 日（月）10：00～11：30、12：30～17：00 に京田辺キャンパス教務センター（外国語教育科目窓口：0774-65-7517）まで電話で申し出ること。定員に余裕のあるクラスのみ、先着順で受け付ける。

2022 年度生 = 3 年次生 =

開講校地：今出川 登録手続：WEB 先行登録
単位数：各 1 単位

1. 登録に関する注意点

(1) 本科目は、入学前のプレイスメントテストや登録期間に受験した CASEC の結果で 4 段階のレベル（High Intermediate、Intermediate、Pre-Intermediate、Basic）に分けられた中で、レベル：Intermediate の学生が履修する科目となる。各自のレベルは前年度に履修した科目から判断すること。

【1年次で履修する英語科目一覧】

レベル	科目
High Intermediate	Intensive Advanced English 1・2
Intermediate	Core English (LS) (RW) - Intermediate 1・2
Pre-Intermediate	Core English (LS) (RW) - Pre-Intermediate 1・2
Basic	Basic English (LS) (RW) 1・2

ただし、レベル：Pre-Intermediate の学生も CASEC のスコアによって履修を認める。後述の「レベル：Pre-Intermediate の学生の登録手続きについて」を確認し、手続きを行うこと。レベル：High Intermediate の学生は登録不可。レベル：Basic の学生は春学期の登録は不可だが、秋学期以降の登録は可能。詳細は後述の「レベル：Basic の学生の登録手続きについて」を確認すること。

(2)休学等により自分のレベルが不明な場合は、科目登録の手続きを行う前に以下の手続きで自分のレベルを確認すること。

- ・入学時にプレースメントテストを受験した者

今出川キャンパス教務センター（外国語教育科目窓口：075-251-3325）へ電話で申し出ること。

- ・入学時にプレースメントテストを受験していない者

CASEC 試験を受験する必要がある。全学共通教養教育センター事務室から DUET メッセージ（タイトル：「CASEC 試験の事前申込みについて」）を送付しているので、メッセージの内容を確認して先行登録申請に間に合うように CASEC の受験申込みを行うこと。CASEC 試験の日程等については後述の＜CASEC 試験要領＞の通り。CASEC 試験終了後、全学共通教養教育センター事務室からレベルを通知するので、レベルに応じた科目の希望申請を行うこと。

(3)1次～最終募集は、希望クラス受付・決定者発表とも、学修支援システム DUET にて行う。

(4)クラス決定後の変更は一切認めない。なお、春に登録した秋学期開講科目は、秋学期講義開始前に変更を認める。手続きは秋学期登録要領を確認すること。また、「General Academic English (LS) - Intermediate」と「General Academic English (RW) - Intermediate」は春学期に履修した科目の可否に関わらず、秋学期の科目を履修できる。

(5)レベルによって登録する科目が異なるが、学修支援システム DUET では以下の通り他のレベルの科目も表示されるため、必ず「General Academic English(LS)、(RW)-Intermediate」を選択すること。

申請状況	科目名	募集状況	募集期間	発表日時
+ 申請	General Academic English (LS) - Intermediate	募集中 (1次)	3月24日 10時0分 ～ 3月27日 15時0分	3月28日 0 時0分
+ 申請	General Academic English (RW) - Intermediate	募集中 (1次)	3月24日 10時0分 ～ 3月27日 15時0分	3月28日 0 時0分
+ 申請	General Academic English (LS) - Pre-Intermediate	募集中 (1次)	3月24日 10時0分 ～ 3月27日 15時0分	3月28日 0 時0分
+ 申請	General Academic English (RW) - Pre-Intermediate	募集中 (1次)	3月24日 10時0分 ～ 3月27日 15時0分	3月28日 0 時0分
+ 申請	English for Professional Purposes 1 English for Professional Purposes 2	募集中 (1次)	3月24日 10時0分 ～ 3月27日 15時0分	3月28日 0 時0分

※他のレベルの科目を誤って申請すると以下のエラーが表示される（申請しても履修できない）。

エラー情報

エラーがある場合は、前画面に戻り修正してから再度『申請』ボタンを押し、内容の確認をしてください。
 エラーがなく、下記の内容で申請する場合は『申請確定』ボタンを押し申請を確定してください。
 また、エラーが表示されていても、履修要項を確認し、履修が可能な場合には、申請を確定させたのち、各校地教務センター、所属学部・研究科事務室に申し出てください。

科目コード	科目名(クラス)	単位	校地	開講期間	授業時間	登録種別	担当者	エラー内容
16501151	General Academic English (LS) - Pre-Intermediate-1	1	京田辺	春				①履修条件エラー。履修要項で履修条件を確認すること。履修条件多数のため、詳細は履修要項で確認すること。

「General Academic English(LS)、(RW)-Intermediate」を選択し直して科目登録の申請を行うこと。ただし、「Core English (LS) (RW) - Intermediate 1・2」の全科目を1年次に登録していない、もしくは履修中止をした場合は同様に「履修条件エラー」の登録エラーが表示されるが、こちらはエラー修正期間までに消えるため、放置しておいてよい。

(6)LS と RW で登録日程が異なるので注意すること。

レベル：Pre-Intermediate の学生の登録手続きについて

登録を希望する場合は、レベルアップの手続きが必要となる。レベルアップについては後述の＜CASEC 試験要領＞を参照すること。

レベル：Basic の学生の登録手続きについて

登録を希望する場合は、レベルアップの手続きが必要となる。レベルアップについては後述の＜CASEC 試験要領＞を参照すること。

ただし、「General Academic English (LS) - Intermediate」、「General Academic English (RW) - Intermediate」の登録は以下のいずれかの科目を履修（履修中止除く）した次の学期から認められる。

- ・「Core English (LS) - Intermediate 1・2」
- ・「Core English (RW) -Intermediate 1・2」

春学期に上記のいずれかの科目を履修（履修中止除く）し、レベル：Intermediate の科目の履修を認められていれば、秋学期以降「General Academic English (LS) - Intermediate」、「General Academic English (RW) - Intermediate」の登録が認められる。登録を希望する場合は、春学期に上記のいずれかの科目の履修後（履修中止除く）、秋学期に科目登録を行うこと。手続きについては秋学期登録要領を確認すること。

2. 登録日程

「外国語教育科目 両校地 WEB 先行登録スケジュール」を確認すること。

※科目によって受付期間が異なるので、注意すること。また、時間割が重複しないよう十分確認して申請すること (LS と RW で登録日程が異なるので注意すること)。

3. クラス・担当者（各クラス定員：65名程度）

各募集期間中に学修支援システムDUE Tで確認すること。各クラスの授業内容は、シラバスを参照すること。

※2年次生対象の「General Academic English (LS) - Pre-Intermediate」、
「General Academic English (RW) - Pre-Intermediate」の今出川校地開講クラスの登録を希望する者は、4月8日(月) 10:00~11:30、12:30~17:00に今出川キャンパス教務センター（外国語教育科目窓口：075-251-3325）に電話で申し出ること。定員に余裕のあるクラスのみ、先着順で受け付ける。

※京田辺校地開講クラスの登録を希望する者は、4月8日(月) 10:00~11:30、12:30~17:00に京田辺キャンパス教務センター（外国語教育科目窓口：0774-65-7517）まで電話で申し出ること。定員に余裕のあるクラスのみ、先着順で受け付ける。

General Academic English (LS) – Pre-Intermediate

General Academic English (RW) – Pre-Intermediate

2023 年度生 = 2 年次生 =

開講校地：今出川 登録手続：WEB 先行登録
単位数：各 1 単位

I. 登録に関する注意点

- (1) 本科目は、入学前のプレースメントテストや登録期間に受験した CASEC の結果で 4 段階のレベル (High Intermediate、Intermediate、Pre-Intermediate、Basic) に分けられた中で、レベル：Pre-Intermediate の学生が履修する科目となる。各自のレベルは前年度に履修した科目から判断すること。

【1 年次で履修する英語科目一覧】

レベル	科目
High Intermediate	Intensive Advanced English 1・2
Intermediate	Core English (LS) (RW) – Intermediate 1・2
Pre-Intermediate	Core English (LS) (RW) – Pre-Intermediate 1・2
Basic	Basic English (LS) (RW) 1・2

ただし、レベル：Basic の学生は春学期の登録は不可だが、秋学期以降の登録は可能。詳細は後述の「レベル：Basic の学生の登録手続きについて」を確認すること。レベル：High Intermediate、Intermediate の学生は登録不可。

- (2) 休学等により自分のレベルが不明な場合は、科目登録の手続きを行う前に以下の手続きで自分のレベルを確認すること。

- ・入学時にプレースメントテストを受験した者

今出川キャンパス教務センター（外国語教育科目窓口：075-251-3325）へ電話で申し出ること。

- ・入学時にプレースメントテストを受験していない者

CASEC 試験を受験する必要がある。全学共通教養教育センター事務室から DUET メッセージ（タイトル：「CASEC 試験の事前申込みについて」）を送付しているので、メッセージの内容を確認して先行登録申請に間に合うように CASEC の受験申込みを行うこと。CASEC 試験の日程等については後述の〈CASEC 試験要領〉を参照すること。CASEC 試験終了後、全学共通教養教育センター事務室からレベルを通知するので、レベルに応じた科目の希望申請を行うこと。

- (3) LS と RW は原則、春学期と秋学期に分けて履修すること。履修する順序は問わない。

例) 春学期に「General Academic English (RW) – Pre-Intermediate」を履修する場合は、秋学期に「General Academic English (LS) – Pre-Intermediate」を履修すること。

- (4) 1 次～最終募集は、希望クラス受付・決定者発表とも、学修支援システム DUET にて行う。

- (5) クラス決定後の変更は一切認めない。なお、春に登録した秋学期開講科目は、秋学期講義開始前に変更を認める。手続きは秋学期登録要領を確認すること。また、「General Academic English

「(LS) - Pre-Intermediate」と「General Academic English (RW) - Pre-Intermediate」は春学期に履修した科目の可否に関わらず、秋学期の科目を履修できる。

(6)レベルによって登録する科目が異なるが、学修支援システム DUET では以下の通り他のレベルの科目も表示されるため、必ず「General Academic English(LS)、(RW) - Pre-Intermediate」を選択すること。

申請状況	科目名	募集状況	募集期間	発表日時
+ 申請	General Academic English (LS) - Intermediate	募集中 (1次)	3月24日 10時0分 ～ 3月27日 15時0分	3月28日 0時0分
+ 申請	General Academic English (RW) - Intermediate	募集中 (1次)	3月24日 10時0分 ～ 3月27日 15時0分	3月28日 0時0分
+ 申請	General Academic English (LS) - Pre-Intermediate	募集中 (1次)	3月24日 10時0分 ～ 3月27日 15時0分	3月28日 0時0分
+ 申請	General Academic English (RW) - Pre-Intermediate	募集中 (1次)	3月24日 10時0分 ～ 3月27日 15時0分	3月28日 0時0分
+ 申請	English for Professional Purposes 1	募集中 (1次)	3月24日 10時0分 ～ 3月27日 15時0分	3月28日 0時0分
+ 申請	English for Professional Purposes 2	募集中 (1次)	3月24日 10時0分 ～ 3月27日 15時0分	3月28日 0時0分

※他のレベルの科目を誤って申請すると以下のエラーが表示される（申請しても履修できない）。

エラー情報

エラーがある場合は、前画面に戻り修正してから再度『申請』ボタンを押し、内容の確認をしてください。
エラーがなく、下記の内容で申請する場合は『申請確定』ボタンを押して申請を確定してください。
また、エラーが表示されていても、履修要項を確認し、履修が可能な場合には、申請を確定させたのち、各校地教務センター、所属学部・研究科事務室に申し出てください。

科目コード	科目名 (クラス)	単位	校地	開講期間	授業時間	登録種別	担当者	エラー内容
16501151	General Academic English (LS) - Pre-Intermediate-1	1	京田辺	春				❶ 履修条件エラー。履修要項で履修条件を確認すること。履修条件多数のため、詳細は履修要項で確認すること。

「General Academic English(LS)、(RW) - Pre-Intermediate」を選択し直して科目登録の申請を行うこと。ただし、「Core English (LS) (RW) - Pre-Intermediate 1・2」の全科目を1年次に登録してない、もしくは履修中止をした場合は同様に「履修条件エラー」の登録エラーが表示されるが、こちらはエラー修正期間までに消えるため、放置しておいてよい。

(7)LS と RW で登録日程が異なるので注意すること。

レベル：Basic の学生の登録手続きについて

登録を希望する場合は、レベルアップの手続きが必要となる。レベルアップについては後述の「CASEC 試験要領」を参照すること。レベル：Basic の学生が「General Academic English (LS) - Pre-Intermediate」、「General Academic English (RW) - Pre-Intermediate」の登録を希望する場合は、以下のいずれかの科目を履修（履修中止除く）した次の学期から認められる。

- ・「Core English (LS) - Pre-Intermediate 1・2」
- ・「Core English (RW) - Pre-Intermediate 1・2」

春学期に上記のいずれかの科目の履修（履修中止除く）後、秋学期以降「General Academic English (LS) - Pre-Intermediate」、「General Academic English (RW) - Pre-Intermediate」の登録が認められる。登録を希望する場合は、春学期に上記のいずれかの科目の履修後（履修中止除く）、秋学期に科目登録を行うこと。手続きについては秋学期登録要領を確認すること。

2. 登録日程

「外国語教育科目 両校地 WEB 先行登録スケジュール」を確認すること。

※科目によって受付期間が異なるので、注意すること。また、時間割が重複しないよう十分確認して申請すること（LS と RW で登録日程が異なるので注意すること）。

3. クラス・担当者（各クラス定員：35 名程度）

各募集期間中に学修支援システム DUE T で確認すること。各クラスの授業内容は、シラバスを参照すること。

※京田辺校地開講クラスの登録を希望する者は、4 月 8 日（月）10：00～11：30、12：30～17：00 に京田辺キャンパス教務センター（外国語教育科目窓口：0774-65-7517）まで電話で申し出ること。定員に余裕のあるクラスのみ、先着順で受け付ける。

2022 年度生 = 3 年次生 =

開講校地：今出川 登録手続：WEB 先行登録
単位数：各 1 単位

1. 登録に関する注意点

(1) 本科目は、入学前のプレイスメントテストや登録期間に受験した CASEC の結果で 4 段階のレベル（High Intermediate、Intermediate、Pre-Intermediate、Basic）に分けられた中で、レベル：Pre-Intermediate の学生が履修する科目となる。各自のレベルは前年度に履修した科目から判断すること。

【1 年次で履修する英語科目一覧】

レベル	科目
High Intermediate	Intensive Advanced English 1・2
Intermediate	Core English (LS) (RW) - Intermediate 1・2
Pre-Intermediate	Core English (LS) (RW) - Pre-Intermediate 1・2
Basic	Basic English (LS) (RW) 1・2

ただし、レベル：High Intermediate、Intermediate の学生は登録不可。

(2)休学等により自分のレベルが不明な場合は、科目登録の手続きを行う前に以下の手続きで自分のレベルを確認すること。

- ・入学時にプレースメントテストを受験した者

今出川キャンパス教務センター（外国語教育科目窓口：075-251-3325）へ電話で申し出ること。

- ・入学時にプレースメントテストを受験していない者

CASEC 試験を受験する必要がある。全学共通教養教育センター事務室から DUET メッセージ（タイトル：「CASEC 試験の事前申込みについて」）を送付しているため、メッセージの内容を確認して先行登録申請に間に合うように CASEC の受験申込みを行うこと。CASEC 試験の日程等については後述の「CASEC 試験要領」を参照すること。CASEC 試験終了後、全学共通教養教育センター事務室からレベルを通知するので、レベルに応じた科目の希望申請を行うこと。

(3)1次～最終募集は、希望クラス受付・決定者発表とも、学修支援システム DUET にて行う。

(4)クラス決定後の変更は一切認めない。なお、春に登録した秋学期開講科目は、秋学期講義開始前に変更を認める。手続きは秋学期登録要領を確認すること。また、「General Academic English (LS) - Pre-Intermediate」と「General Academic English (RW) - Pre-Intermediate」は春学期に履修した科目の可否に関わらず、秋学期の科目を履修できる。

(5)レベルによって登録する科目が異なるが、学修支援システム DUET では以下の通り他のレベルの科目も表示されるため、必ず「General Academic English(LS)、(RW) - Pre-Intermediate」を選択すること。

申請状況	科目名	募集状況	募集期間	発表日時
+ 申請	General Academic English (LS) - Intermediate	募集中 (1次)	3月24日 10時0分 ～ 3月27日 15時0分	3月28日 0時0分
+ 申請	General Academic English (RW) - Intermediate	募集中 (1次)	3月24日 10時0分 ～ 3月27日 15時0分	3月28日 0時0分
+ 申請	General Academic English (LS) - Pre-Intermediate	募集中 (1次)	3月24日 10時0分 ～ 3月27日 15時0分	3月28日 0時0分
+ 申請	General Academic English (RW) - Pre-Intermediate	募集中 (1次)	3月24日 10時0分 ～ 3月27日 15時0分	3月28日 0時0分
+ 申請	English for Professional Purposes 1	募集中 (1次)	3月24日 10時0分 ～ 3月27日 15時0分	3月28日 0時0分
+ 申請	English for Professional Purposes 2	募集中 (1次)	3月24日 10時0分 ～ 3月27日 15時0分	3月28日 0時0分

※他のレベルの科目を誤って申請すると以下のエラーが表示される（申請しても履修できない）。

エラー情報

エラーがある場合は、前画面に戻り修正してから再度『申請』ボタンを押し、内容の確認をしてください。
エラーがなく、下記の内容で申請する場合は『申請確定』ボタンを押し申請を確定してください。
また、エラーが表示されていても、履修要項を確認し、履修が可能な場合には、申請を確定させたのち、各校地教務センター、所属学部・研究科事務室に申し出てください。

科目コード	科目名 (クラス)	単位	校地	開講期間	授業時間	登録種別	担当者	エラー内容
16501151	General Academic English (LS) - Pre-Intermediate-1	1	京田辺	春				❶ 履修条件エラー。履修要項で履修条件を確認すること。履修条件多数のため、詳細は履修要項で確認すること。

「General Academic English(LS)、(RW) - Pre-Intermediate」を選択し直して科目登録の申請

を行うこと。ただし、「Core English (LS) (RW) - Pre-Intermediate 1・2」の全科目を1年次に登録していない、もしくは履修中止をした場合は同様に「履修条件エラー」の登録エラーが表示されるが、こちらはエラー修正期間までに消えるため、放置しておいてよい。

(6)LSとRWで登録日程が異なるので注意すること。

「Core English (LS) - Pre-Intermediate 1・2」「Core English (RW) - Pre-Intermediate 1・2」
未履修（履修中止含む）学生の登録手続きについて

「General Academic English (LS) - Pre-Intermediate」、「General Academic English (RW) - Pre-Intermediate」の登録を希望する場合は、以下のいずれかの科目を履修（履修中止除く）した次の学期から認められる。

- ・「Core English (LS) - Pre-Intermediate 1・2」
- ・「Core English (RW) - Pre-Intermediate 1・2」

春学期に上記のいずれかの科目の履修（履修中止除く）後、秋学期以降「General Academic English (LS) - Pre-Intermediate」、「General Academic English (RW) - Pre-Intermediate」の登録が認められる。登録を希望する場合は、春学期に上記のいずれかの科目の履修後（履修中止除く）、秋学期に科目登録を行うこと。手続きについては秋学期登録要領を確認すること。

2. 登録日程

「外国語教育科目 両校地 WEB 先行登録スケジュール」を確認すること。

※科目によって受付期間が異なるので、注意すること。また、時間割が重複しないよう十分確認して申請すること（LSとRWで登録日程が異なるので注意すること）。

3. クラス・担当者（各クラス定員：65名程度）

各募集期間中に学修支援システムDUE Tで確認すること。各クラスの授業内容は、シラバスを参照すること。

※2年次生対象の「General Academic English (LS) - Pre-Intermediate」、「General Academic English (RW) - Pre-Intermediate」の今出川校地開講クラスの登録を希望する者は、4月8日（月）10：00～11：30、12：30～17：00に今出川キャンパス教務センター（外国語教育科目窓口：075-251-3325）に電話で申し出ること。定員に余裕のあるクラスのみ、先着順で受け付ける。

※京田辺校地開講クラスの登録を希望する者は、4月8日（月）10：00～11：30、12：30～17：00に京田辺キャンパス教務センター（外国語教育科目窓口：0774-65-7517）まで電話で申し出ること。定員に余裕のあるクラスのみ、先着順で受け付ける。

English for Professional Purposes 1・2

2023・2022 年度生
= 2・3 年次生 =

開講校地：今出川

登録手続：WEB 先行登録(レベル：High Intermediate)

先行登録(レベル：High Intermediate 以外)

単位数：各 1 単位

本科目は、後述の「2. 登録資格」を満たした者を対象とした上級科目である。入学前のプレースメントテストや登録期間に受験した CASEC の結果で 4 段階のレベル(High Intermediate、Intermediate、Pre-Intermediate、Basic) に分けられた中で、レベル：High Intermediate の学生は 2 年次でこちらの上級科目を履修する。各自のレベルは前年度に履修した科目から判断すること。

【1 年次で履修する英語科目一覧】

レベル	科目
High Intermediate	Intensive Advanced English 1・2
Intermediate	Core English (LS) (RW) - Intermediate 1・2
Pre-Intermediate	Core English (LS) (RW) - Pre-Intermediate 1・2
Basic	Basic English (LS) (RW) 1・2

ただし、レベル：High Intermediate 以外の学生も CASEC のスコアによって履修を認める。レベル：High Intermediate の場合と、それ以外の場合で「3. 登録に関する注意点」以降の記載を分けているので、各自のレベルの記載内容を確認して科目登録を行うこと。

休学等により自分のレベルが不明な場合は、科目登録の手続きを行う前に以下の手続きで自分のレベルを確認すること。

- ・入学時にプレースメントテストを受験した者

今出川キャンパス教務センター（外国語教育科目窓口：075-251-3325）へ電話で申し出ること。

- ・入学時にプレースメントテストを受験していない者

CASEC 試験を受験する必要がある。全学共通教養教育センター事務室から DUET メッセージ（タイトル：「CASEC 試験の事前申込みについて」）を送付しているので、メッセージの内容を確認して先行登録申請に間に合うように CASEC の受験申込みの手続きを行うこと。CASEC 試験の日程等については、後述の＜CASEC 試験要領＞を参照すること。CASEC 試験終了後、全学共通教養教育センター事務室からレベルを通知するので、レベルに応じた科目の希望申請を行うこと。

1. 授業概要

2 年次生以上を対象とした、高度な批判的思考力を伴う、国内外を問わず英語を職業として使う領域で求められる英語コミュニケーション能力・文章読解力・文章記述力を兼ね備えた学習者・職業人・企業家の育成を目的とした科目で、リーディング、ライティング、プレゼンテーションにフォーカスした授業を行う。

2. 登録資格

登録資格：CASEC 629 点以上を満たした者を対象とした科目である。CASEC はテスト日から 2 年
 間がスコア有効期限であり、選考日時点で有効でないスコアは無効となるため注意すること。

3. 他の英語科目の登録削除

決定者は、以下の科目を登録削除することができる。登録削除を希望する者は、学修支援システム DUET で送信されるメッセージ「English for Professional Purposes 1・2 の選考合格に伴う登録削除について」への回答にて、所定の期日までに手続きすること。また**春学期・秋学期セットで登録している科目は、春学期・秋学期セットで削除される。**

①登録削除可能な科目

- ・ Basic English(LS) 1・2
- ・ Basic English(RW) 1・2
- ・ Core English(LS) - Pre-Intermediate 1・2
- ・ Core English(RW) - Pre-Intermediate 1・2
- ・ Core English(LS) - Intermediate 1・2
- ・ Core English(RW) - Intermediate 1・2
- ・ Intensive Advanced English 1・2
- ・ General Academic English(LS) - Pre-Intermediate
- ・ General Academic English(RW) - Pre-Intermediate
- ・ General Academic English(LS) - Intermediate
- ・ General Academic English(RW) - Intermediate

レベル：High Intermediate の場合

4. 登録に関する注意点

- (1) 「English for Professional Purposes 1・2」は、**春学期・秋学期セット**で登録される。
- (2) 1 次～最終募集は、希望クラス受付・決定者発表とも、学修支援システム DUET にて行う。
- (3) クラス決定後の変更は一切認めない。なお、春に登録した秋学期開講科目は、秋学期講義開始前に変更を認める。手続きは秋学期登録要領を確認すること。また、「English for Professional Purposes 1・2」は春学期に履修した科目の可否に関わらず、秋学期の科目を履修できる。
- (4) レベルによって登録する科目が異なるが、学修支援システム DUET では以下の通り他のレベルの科目も表示されるため、必ず「English for Professional Purposes 1・2」を選択すること。

申請状況	科目名	募集状況	募集期間	発表日時
+	General Academic English (LS) - Intermediate	募集中 (1次)	3月24日 10時0分 ～ 3月27日 15時0分	3月28日 0 時0分
+	General Academic English (RW) - Intermediate	募集中 (1次)	3月24日 10時0分 ～ 3月27日 15時0分	3月28日 0 時0分
+	General Academic English (LS) - Pre-Intermediate	募集中 (1次)	3月24日 10時0分 ～ 3月27日 15時0分	3月28日 0 時0分
+	General Academic English (RW) - Pre-Intermediate	募集中 (1次)	3月24日 10時0分 ～ 3月27日 15時0分	3月28日 0 時0分
+	English for Professional Purposes 1 English for Professional Purposes 2	募集中 (1次)	3月24日 10時0分 ～ 3月27日 15時0分	3月28日 0 時0分

※他のレベルの科目を誤って申請すると以下のエラーが表示される（申請しても履修できない）。

エラー情報

エラーがある場合は、前画面に戻り修正してから再度『申請』ボタンを押し、内容の確認をしてください。
 エラーがなく、下記の内容で申請する場合は『申請確定』ボタンを押し申請を確定してください。
 また、エラーが表示されていても、履修要項を確認し、履修が可能な場合には、申請を確定させたのち、各校地教務センター、所属学部・研究科事務室に申し出てください。

科目コード	科目名(クラス)	単位	校地	開講期間	授業時間	登録種別	担当者	エラー内容
16501151	General Academic English (LS) - Pre-Intermediate-1	1	京田辺	春				❶履修条件エラー。履修要項で履修条件を確認すること。履修条件多数のため、詳細は履修要項で確認すること。

「English for Professional Purposes I・2」を選択し直して科目登録の申請を行うこと。ただし、「Intensive Advanced English I・2」を両科目とも1年次に登録してない、もしくは履修中止をした場合は同様に「履修条件エラー」の登録エラーが表示されるが、こちらはエラー修正期間までに消えるため、放置しておいてよい。

(5)既に「English for Professional Purposes I・2」どちらか一方を合格している2022年度生で、「English for Professional Purposes I」または「English for Professional Purposes2」どちらか一方のみの登録を希望する場合は、後述の「English for Professional Purposes I または English for Professional Purposes2 どちらか一方のみ登録を希望する2022年度生について」を確認すること。なお、春に登録した秋学期開講科目は、秋学期講義開始前に変更を認める。手続きは秋学期登録要領を確認すること。

(6)2024年度秋学期に留学を予定している者において、秋学期「English for Professional Purposes I」と春学期「English for Professional Purposes2」をセット登録申請した場合、登録エラーが表示されるが、申請可能である。秋学期「English for Professional Purposes I」は大学が削除するため、放置しておいてよい。

5. 登録日程

「外国語教育科目 両校地 WEB 先行登録スケジュール」を確認すること。

※科目によって受付期間が異なるので、注意すること。また、時間割が重複しないよう十分確認して申請すること。

6. クラス・担当者（各クラス定員：25名）

各募集期間中に学修支援システムDUE Tで確認すること。各クラスの授業内容は、シラバスを参照すること。

レベル：High Intermediate 以外の場合

4. 登録に関する注意点

- (1)「English for Professional Purposes I・2」は、**春学期・秋学期セット**で登録される。
- (2)登録資格（CASEC 629点以上）はレベル：Intermediate の上位の学生が履修可能なスコア設定となっており、登録資格を満たした意欲ある学生が履修できる上級科目となっている。登録資格を有している場合は、レベルに関係なく登録が可能となる。
- (3)登録資格を満たす CASEC スコアを保有しない者は、全学共通教養教育センター事務室から

DUET メッセージ（タイトル：「CASEC 試験の事前申込みについて」）を送付しているので、メッセージの内容を確認して先行登録申請に間に合うようにCASECの受験申込みを行うこと。CASEC試験の詳細は後述の＜CASEC 試験要領＞を参照すること。

- (4)登録希望者は学修支援システムDUET（先行登録申請）で希望申請を受け付ける。申請期間、及び選考結果発表は以下の通り。また、本科目の登録に関する注意事項を以下の全学共通教養教育センターのホームページにアップロードしている。登録資格の提出方法や注意事項を記載しているため、必ず確認すること。

【URL】 <https://cgle.doshisha.ac.jp/cgle/syllabus/syllabus.html>

【申請期間】 4月3日（水）10:00～4月4日（木）11:00

【選考結果発表】 4月5日（金）0:00 学修支援システムDUET「登録科目一覧」にて

※選考合格者に、合格した科目・クラスを表示する。



- (5)各クラスの定員は25名だが、レベル：High Intermediateの学生の3月の登録終了後の定員に空きがあるクラスのための募集となる。

- (6)登録申請時に「履修条件エラー」の登録エラーが表示される。この登録エラーはエラー修正期間までに消えるため、放置しておいてよい。

- (7)クラス決定後の変更は一切認めない。なお、春に登録した秋学期開講科目は、秋学期講義開始前に変更を認める。手続きは秋学期登録要領を確認すること。また、「English for Professional Purposes 1・2」は春学期に履修した科目の可否に関わらず、秋学期の科目を履修できる。

- (8)秋学期開講前にも、定員を満たしていない秋学期開講クラスの追加登録を受け付ける。詳細は秋学期登録要領を参照すること。

- (9)既に「English for Professional Purposes 1・2」どちらか一方を合格している2022年度生で、「English for Professional Purposes 1」または「English for Professional Purposes 2」どちらか一方のみの登録を希望する場合は、後述の「English for Professional Purposes 1 または English for Professional Purposes 2 どちらか一方のみ登録を希望する2022年度生について」を確認すること。なお、春に登録した秋学期開講科目は、秋学期講義開始前に変更を認める。手続きは秋学期登録要領を確認すること。

- (10)2024年度秋学期に留学を予定している者において、秋学期「English for Professional Purposes 1」と春学期「English for Professional Purposes 2」をセット登録申請した場合、登録エラーが表示されるが、申請可能である。秋学期「English for Professional Purposes 1」は大学が削除するため、放置しておいてよい。

5. クラス・担当者（各クラス定員：25名）

募集期間中に学修支援システムDUETで確認すること。各クラスの授業内容は、シラバスを参照すること。

～English for Professional Purposes1 または English for Professional Purposes2 どちらか一方のみ登録を希望する 2022 年度生について～

希望クラス受付を Microsoft Forms、決定クラス発表を学修支援システム DUET で行う。詳細は以下のとおり。

<対象者>既に「English for Professional Purposes1・2」どちらか一方を合格している 2022 年度生

<注意事項>「English for Professional Purposes1・2」の2科目ともに合格していない場合は申請を受け付けないので注意すること。学修支援システム DUET から2科目を春学期・秋学期セットで先行登録申請を行う必要がある。なお、春学期・秋学期セットで登録される。

<申請期間>4月8日(月)10:00～15:00

<申請方法>Microsoft Forms にて先着順で受け付ける。

以下の URL、もしくは QR コードでアクセスして申請すること。

<https://forms.office.com/r/N0X3VjjVeK>



<決定クラス発表>4月9日(火)0:00 学修支援システム DUET で発表する。

English for Academic Purposes 1・2

2023・2022 年度生 = 2・3 年次生 =

開講校地：京田辺・今出川

登録手続：先行登録 単位数：各2単位

1. 授業概要

特定の目的のための英語 (ESP: English for Specific Purposes) に相当する科目であり、それぞれ週1回の授業を行う。ここでは学術的 (Academic) な分野での英語を対象としている。高度な批判的思考力を伴うアカデミックな領域で求められる英語コミュニケーション能力 (アカデミック・プレゼンテーションやディスカッション)・文章読解力 (論文)・文章記述力 (論文) を兼ね備えた「自律し、成長し続ける学習者・研究者」の育成を目的とした、6 技能統合の授業を行うが、中でもリーディング、ライティング、プレゼンテーションにフォーカスして授業を行う。英語のコミュニケーション能力の向上はもちろんのこと、論文の記述力、読解力に重点を置いた科目となっている。

2. 登録資格

各科目について、下記のいずれかの資格を満たしておく必要がある。なお、下記以外で、国際的な標準英語試験のスコアを保有する者は、今出川キャンパス教務センター (外国語教育科目窓口) まで問い合わせること。なお、TOEFL ITP® テスト、TOEFL iBT® テスト、TOEFL iBT® Home Edition テスト、IELTS™、CASEC は、テスト日から2年間がスコア有効期限であり、選考日時点で有効でないスコアは無効となるため注意すること。

(1) 「English for Academic Purposes 1」

- ① TOEFL ITP® テスト 480 点以上
- ② TOEFL iBT® テスト、TOEFL iBT® Home Edition テスト 55 点以上
(「Test Date スコア」のみ可。「MyBest™ スコア」は認めない。)
- ③ TOEFL Essentials テスト 6.5 点以上
- ④ TOEIC® LISTENING AND READING テスト、
TOEIC® LISTENING AND READING テスト (IP)、
TOEIC® LISTENING AND READING テスト オンライン (IP) 575 点以上
- ⑤ IELTS™ Overall band score 5 以上 (「One Skill Retake」によるスコアは認めない。)
- ⑥ CASEC 629 点以上

(2) 「English for Academic Purposes 2」

- ① TOEFL ITP® テスト 520 点以上
- ② TOEFL iBT® テスト、TOEFL iBT® Home Edition テスト 68 点以上
(「Test Date スコア」のみ可。「MyBest™ スコア」は認めない。)
- ③ TOEFL Essentials テスト 7.5 点以上
- ④ TOEIC® LISTENING AND READING テスト、
TOEIC® LISTENING AND READING テスト (IP)、
TOEIC® LISTENING AND READING テスト オンライン (IP) 650 点以上

⑤IELTS™ Overall band score 5.5 以上（「One Skill Retake」によるスコアは認めない。）

⑥CASEC 680 点以上

※TOEFL、TOEFL ITP、TOEFL iBT、TOEFL Essentials および TOEIC はエデュケーションナル・テストング・サービス（ETS）の登録商標です。

3. 説明会および選考方法

(1)説明会

①登録希望者は**学生証と登録資格証明書類のコピー（返却や転用は認めないため、原本は不可）**を持参のうえ、＜説明会・選考＞の日時・場所に集合すること。なお、説明会のみでの参加も可能である。

当日、**登録資格証明書類のコピーを持参できない場合は、4月9日（火）17:00**までに学修支援システム DUET から提出すること。秋学期開講クラスの登録希望者も、この期日までに登録資格証明書類のコピーを持参すること。詳細は当日配付資料参照のこと。

②秋学期開講前にも説明会と選考を実施し、定員を満たしていない秋学期開講クラスの追加登録を受け付ける。詳細は秋学期登録要領を参照すること。資格証明書類のコピーは9月中旬までに用意しておく必要があるため、受験日時に注意すること。

③本学で実施した CASEC のスコアを登録資格として使用する者は、各自 CASEC Official Score Report を印刷・持参すること。

④登録資格を満たす CASEC スコアを保有しない者で、CASEC 試験の受験を希望する場合は、全学共通教養教育センター事務室からの DUET メッセージ（タイトル：「CASEC 試験の事前申込みについて」）の要領に従い、説明会・選考日に間に合うように Forms から事前申込みのうえ必ず受験すること。CASEC 試験日程は、後述の＜CASEC 試験要領＞を参照すること。

<説明会・選考>

今出川校地開講クラス

日時：3月27日（水）10:00 集合

【時間厳守】※集合時刻以降の入室は認めない。

場所：R Y 2 0 1

決定者発表：3月28日（木）0:00 学修支援システム DUET 「登録科目一覧」

※決定者の登録科目一覧に、決定した科目・クラスを表示する。各自確認すること。

京田辺校地開講クラス

日時：3月28日（木）10:00 集合

【時間厳守】※集合時刻以降の入室は認めない。

場所：T C 2 - 2 0 4

決定者発表：3月29日（金）0:00 学修支援システム DUET 「登録科目一覧」

※決定者の登録科目一覧に、決定した科目・クラスを表示する。各自確認すること。

(2)選考方法

科目担当者による面接後、登録可否を決定する。

4. 登録手続

(1)選考合格者は、大学が一括登録するので、登録時の手続は不要。決定者発表の翌日以降に時間割重複等の登録エラーがないか学修支援システムDUETを確認すること。

(2)選考合格者は、以下の科目を登録削除することができる。登録削除を希望する者は、学修支援システムDUETで送信されるメッセージ「English for Academic Purposes 1・2の選考合格に伴う登録削除について」を確認し、以下の受付日時に必要な手続きをすること。受付日時以外での削除は一切認めない。また春学期・秋学期セットで登録している科目は、春学期・秋学期セットで削除される。なお、登録削除を希望する科目を申請中の場合は、その募集次の先行登録募集期間が終了するまでに自身でDUETから申請取下げを行うこと。

①登録削除可能な科目

- ・ Basic English(LS) 1・2
- ・ Basic English(RW) 1・2
- ・ Core English(LS) - Pre-Intermediate 1・2
- ・ Core English(RW) - Pre-Intermediate 1・2
- ・ Core English(LS) - Intermediate 1・2
- ・ Core English(RW) - Intermediate 1・2
- ・ Intensive Advanced English 1・2
- ・ General Academic English(LS) - Pre-Intermediate
- ・ General Academic English(RW) - Pre-Intermediate
- ・ General Academic English(LS) - Intermediate
- ・ General Academic English(RW) - Intermediate

②受付日時

<今出川校地開講クラス>

- ・ 日時：3月28日(木) 0:00~15:00

<京田辺校地開講クラス>

- ・ 日時：3月29日(金) 0:00~15:00

5. クラス・担当者（各クラス定員：25名）

次表のとおりである。各クラスの授業内容は、シラバスを参照すること。

クラス・担当者表（○印は春学期開講、△印は秋学期開講）

校地	学期	科目	クラス	曜講	担当者
京田辺	△	English for Academic Purposes 1	1	火 2	玉井 史絵
今出川	○	English for Academic Purposes 1	51	火 3	渡辺 文
今出川	○	English for Academic Purposes 1	52	木 3	渡辺 文
今出川	○	English for Academic Purposes 1	53	水 2	Susanna PAVLOSKA
今出川	△	English for Academic Purposes 1	54	火 2	崎田 智子
今出川	△	English for Academic Purposes 1	55	木 3	崎田 智子

校地	学期	科目	クラス	曜講	担当者
京田辺	○	English for Academic Purposes 2	1	火 2	玉井 史絵
今出川	○	English for Academic Purposes 2	51	金 2	Susanna PAVLOSKA
今出川	△	English for Academic Purposes 2	52	月 2	崎田 智子
今出川	△	English for Academic Purposes 2	53	火 1	崎田 智子

English for Academic Purposes 3

2022 年度生 = 3 年次生 =

開講校地：京田辺・今出川

登録手続：先行登録 単位数：各 2 単位

1. 授業概要

特定の目的のための英語 (ESP: English for Specific Purposes) に相当する科目であり、ここでは学術的 (Academic) な分野での英語を対象としている。高度な批判的思考力を伴うアカデミックな領域で求められる英語コミュニケーション能力 (アカデミック・プレゼンテーションやディスカッション)・文章読解力 (論文)・文章記述力 (論文) を兼ね備えた「自律し、成長し続ける学習者・研究者」の育成を目的とした、6 技能統合の授業を行うが、中でもリーディング、ライティング、プレゼンテーションにフォーカスして授業を行う。英語のコミュニケーション能力の向上はもちろんのこと、論文の記述力、読解力に重点を置いた科目となっている。

2. 登録資格

各科目について、下記の資格を満たしておく必要がある。なお、下記以外で、国際的な標準英語試験のスコアを保有する者は、今出川キャンパス教務センター (外国語教育科目窓口) まで問い合わせること。

- ① TOEFL ITP® テスト 565 点以上
- ② TOEFL iBT® テスト、TOEFL iBT® Home Edition テスト 82 点以上
(「Test Date スコア」のみ可。「MyBest™ スコア」は認めない。)
- ③ TOEFL Essentials テスト 8.5 点以上
- ④ TOEIC® LISTENING AND READING テスト、
TOEIC® LISTENING AND READING テスト (IP) 、
TOEIC® LISTENING AND READING テスト オンライン (IP) 730 点以上
- ⑤ IELTS™ Overall band score 6 以上 (「One Skill Retake」によるスコアは認めない。)
- ⑥ CASEC 740 点以上

※TOEFL、TOEFL ITP、TOEFL iBT および TOEIC はエデュケーション・テスト・サービス (ETS) の登録商標です。

3. 説明会および選考方法

(1) 説明会

① 登録希望者は**学生証と登録資格証明書類のコピー (返却や転用は認めないため、原本は不可)**を持参のうえ、<説明会・選考>の日時・場所に集合すること。なお、説明会のみ参加も可能である。

当日、**登録資格証明書類のコピーを持参できない場合は、4月9日(火)17:00**までに学修支援システム DUET から提出すること。秋学期開講クラスの登録希望者も、この期日までに登録資格証明書類のコピーを持参すること。詳細は当日配付資料参照のこと。

- ②秋学期開講前にも説明会と選考を実施し、定員を満たしていない秋学期開講クラスの追加登録を受け付ける。詳細は秋学期登録要領を参照すること。資格証明書類のコピーは9月中旬までに用意しておく必要があるため、受験日時に注意すること。
- ③本学で実施した CASEC のスコアを登録資格として使用する者は、各自 CASEC Official Score Report を印刷・持参すること。
- ④登録資格を満たす CASEC のスコアを保有しない者で、CASEC の受験を希望する場合は、全学共通教養教育センター事務室からの DUET メッセージ（タイトル：「CASEC 試験の事前申込みについて」）の要領に従い、説明会・選考日に間に合うように Forms から事前申込みのうえ必ず受験すること。CASEC 試験日程は、後述の＜CASEC 試験要領＞を参照すること。

<説明会・選考>

今出川校地開講クラス

日時：3月27日（水）10：00 集合

【時間厳守】※集合時刻以降の入室は認めない。

場所：R Y 2 0 1

決定者発表：3月28日（木）0：00 学修支援システム DUET 「登録科目一覧」

※決定者の登録科目一覧に、決定した科目・クラスを表示する。各自確認すること。

京田辺校地開講クラス

日時：3月28日（木）10：00 集合

【時間厳守】※集合時刻以降の入室は認めない。

場所：T C 2 - 2 0 4

決定者発表：3月29日（金）0：00 学修支援システム DUET 「登録科目一覧」

※決定者の登録科目一覧に、決定した科目・クラスを表示する。各自確認すること。

(2)選考方法

科目担当者による面接後、登録可否を決定する。

4. 登録手続

- (1)選考合格者は、大学が一括登録するので、登録時の手続は不要。決定者発表の翌日以降に時間割重複等の登録エラーがないか学修支援システム DUET を確認すること。
- (2)選考合格者は、以下の科目を登録削除することができる。登録削除を希望する者は、学修支援システム DUET で送信されるメッセージ「English for Academic Purposes 3 の選考合格に伴う登録削除について」を確認し、以下の受付日時に必要な手続きをすること。受付日時以外での削除は一切認めない。また春学期・秋学期セットで登録している科目は、春学期・秋学期セットで削除される。なお、登録削除を希望する科目を申請中の場合は、その募集次の先行登録募集期間が終了するまでに自身で DUET から申請取下げを行うこと。

①登録削除可能な科目

- ・ Basic English(LS) 1・2
- ・ Basic English(RW) 1・2

- ・ Core English(LS) – Pre-Intermediate 1・2
- ・ Core English(RW) – Pre-Intermediate 1・2
- ・ Core English(LS) – Intermediate 1・2
- ・ Core English(RW) – Intermediate 1・2
- ・ Intensive Advanced English 1・2
- ・ General Academic English(LS) – Pre-Intermediate
- ・ General Academic English(RW) – Pre-Intermediate
- ・ General Academic English(LS) – Intermediate
- ・ General Academic English(RW) – Intermediate

②受付日時

<今出川校地開講クラス>

- ・ 日時：3月28日（木）0：00～15：00

<京田辺校地開講クラス>

- ・ 日時：3月29日（金）0：00～15：00

5. クラス・担当者（各クラス定員：25名）

次表のとおりである。各クラスの授業内容は、シラバスを参照すること。

クラス・担当者表（○印は春学期開講、△印は秋学期開講）

校地	学期	科目	クラス	曜講	担当者
京田辺	○	English for Academic Purposes 3	1	月2	ROEHL SYBING
今出川	△	English for Academic Purposes 3	51	火4	SUSANNA PAVLOSKA

コミュニケーション・イングリッシュⅠ・Ⅱ

2021年度以前生＝4年次生＝

開講校地：今出川 登録手続：WEB先行登録
単位数：各1単位

1. 登録方法

- (1)1次～最終募集は、希望クラス受付・決定者発表とも、学修支援システムDUE Tにて行う。
- (2)クラス決定後の変更は一切認めない。なお、春に登録した秋学期開講科目は、秋学期講義開始前に変更を認める。手続きは秋学期登録要領を確認すること。

2. 登録日程

「外国語教育科目 両校地 WEB 先行登録スケジュール」を確認すること。

※科目によって受付期間が異なるので、注意すること。また、時間割が重複しないよう十分確認して申請すること。

3. クラス・担当者（各クラス定員：65名程度）

各募集期間中に学修支援システムDUE Tで確認すること。各クラスの授業内容は、シラバスを参照すること。

アナリティカル・リーディングⅠ・Ⅱ

2021年度以前生=4年次生=

開講校地：今出川 登録手続：WEB先行登録
単位数：各1単位

1. 登録方法

- (1)1次～最終募集は、希望クラス受付・決定者発表とも、学修支援システムDUE Tにて行う。
- (2)クラス決定後の変更は一切認めない。なお、春に登録した秋学期開講科目は、秋学期講義開始前に変更を認める。手続きは秋学期登録要領を確認すること。

2. 登録日程

「外国語教育科目 両校地 WEB 先行登録スケジュール」を確認すること。

※科目によって受付期間が異なるので、注意すること。また、時間割が重複しないよう十分確認して申請すること。

3. クラス・担当者（各クラス定員：65名程度）

各募集期間中に学修支援システムDUE Tで確認すること。各クラスの授業内容は、シラバスを参照すること。

※京田辺校地開講クラスの登録を希望する者は、4月8日（月）10：00～11：30、12：30～17：00に京田辺キャンパス教務センター（外国語教育科目窓口：0774-65-7517）に電話で申し出ること。定員に余裕のあるクラスのみ、先着順で受け付ける。

イングリッシュ・セミナー1・2

2021年度以前生=4年次生=

開講校地：今出川 登録手続：WEB先行登録
単位数：各1単位

1. 登録に関する注意点

「イングリッシュ・セミナー3」の単位を修得した場合、「イングリッシュ・セミナー1・2」は登録できない。

2. 登録方法

- (1)1次～最終募集は、希望クラス受付・決定者発表とも、学修支援システムDUETにて行う。
- (2)クラス決定後の変更は一切認めない。なお、春に登録した秋学期開講科目は、秋学期講義開始前に変更を認める。手続きは秋学期登録要領を確認すること。

3. 登録日程

「外国語教育科目 両校地 WEB 先行登録スケジュール」を確認すること。

※科目によって受付期間が異なるので、注意すること。また、時間割が重複しないよう十分確認して申請すること。

4. クラス・担当者（各クラス定員：65名程度）

各募集期間中に学修支援システムDUETで確認すること。各クラスの授業内容は、シラバスを参照すること。

※京田辺校地開講クラスの登録を希望する者は、4月8日（月）10：00～11：30、12：30～17：00に京田辺キャンパス教務センター（外国語教育科目窓口：0774-65-7517）に電話で申し出ること。定員に余裕のあるクラスのみ、先着順で受け付ける。

イングリッシュ・ワークショップ1・2

2021年度以前生=4年次生=

開講校地：今出川 登録手続：WEB先行登録
単位数：各1単位

1. 登録に関する注意点

「イングリッシュ・ワークショップ3」の単位を修得した場合、「イングリッシュ・ワークショップ1・2」は登録できない。

2. 登録方法

- (1)1次～最終募集は、希望クラス受付・決定者発表とも、学修支援システムDUE Tにて行う。
- (2)クラス決定後の変更は一切認めない。なお、春に登録した秋学期開講科目は、秋学期講義開始前に変更を認める。手続きは秋学期登録要領を確認すること。

3. 登録日程

「外国語教育科目 両校地 WEB 先行登録スケジュール」を確認すること。

※科目によって受付期間が異なるので、注意すること。また、時間割が重複しないよう十分確認して申請すること。

4. クラス・担当者（各クラス定員：65名程度）

各募集期間中に学修支援システムDUE Tで確認すること。各クラスの授業内容は、シラバスを参照すること。

※京田辺校地開講クラスの登録を希望する者は、4月8日（月）10：00～11：30、12：30～17：00に京田辺キャンパス教務センター（外国語教育科目窓口：0774-65-7517）に電話で申し出ること。定員に余裕のあるクラスのみ、先着順で受け付ける。

アカデミック・イングリッシュ A・B

プロフェッショナル・イングリッシュ A・B

2021 年度以前生 = 4 年次生 =

開講校地：京田辺・今出川

登録手続：先行登録 単位数：各 2 単位

1. 授業概要

「アカデミック・イングリッシュ A・B」および「プロフェッショナル・イングリッシュ A・B」は、4 年次生を対象とした週 2 回集中型の中・上級者向けの科目である。授業はすべて英語で行われ、それぞれ A が上級レベル、B が中級レベルである。

「アカデミック・イングリッシュ A・B」は、英語を用いた授業を通して、論理的・批判的な思考に基づく英文の内容理解とスキル上達を目指す。

「プロフェッショナル・イングリッシュ A・B」は、社会の現場で実際に役立つ英語の基本的スキル習得を目指す。

2. 登録資格

各科目について、下記のいずれかの資格を満たしておく必要がある。なお、下記以外で、国際的な標準英語試験のスコアを保有する者は、今出川キャンパス教務センター（外国語教育科目窓口）まで問い合わせること。なお、TOEFL ITP® テスト、TOEFL iBT® テスト、TOEFL iBT® Home Edition テスト、IELTS™、CASEC は、テスト日から 2 年間がスコア有効期限であり、選考日時点で有効でないスコアは無効となるため注意すること。

(1) 「アカデミック・イングリッシュ A」「プロフェッショナル・イングリッシュ A」

① TOEFL ITP® テスト 500 点以上

② TOEFL iBT® テスト、TOEFL iBT® Home Edition テスト 61 点以上

（「Test Date スコア」のみ可。「MyBest™ スコア」は認めない。）

③ TOEFL Essentials テスト 7.0 点以上

④ TOEIC® LISTENING AND READING テスト、

TOEIC® LISTENING AND READING テスト (IP) 、

TOEIC® LISTENING AND READING テスト オンライン (IP) 630 点以上

⑤ IELTS™ Overall band score 5 以上（「One Skill Retake」によるスコアは認めない。）

⑥ CASEC 660 点以上

⑦ 「コミュニケーション・イングリッシュ 1・2」、「アナリティカル・リーディング 1・2」の 4 科目の GPA が 3.4 以上 ※

(2) 「アカデミック・イングリッシュ B」「プロフェッショナル・イングリッシュ B」

① TOEFL ITP® テスト 450 点以上

② TOEFL iBT® テスト、TOEFL iBT® Home Edition テスト 45 点以上

（「Test Date スコア」のみ可。「MyBest™ スコア」は認めない。）

- ③TOEFL Essentials テスト 5.5 点以上
- ④TOEIC® LISTENING AND READING テスト、
TOEIC® LISTENING AND READING テスト (IP) 、
TOEIC® LISTENING AND READING テスト オンライン (IP) 500 点以上
- ⑤TOEIC Bridge® LISTENING AND READING テスト、
TOEIC Bridge® LISTENING AND READING テスト (IP)、
TOEIC Bridge® LISTENING AND READING テスト オンライン(IP) 153 点以上
- ⑥IELTS™ Overall band score 4.5 以上 (「One Skill Retake」によるスコアは認めない。)
- ⑦CASEC 570 点以上
- ⑧「コミュニケーション・イングリッシュ 1・2」、「アナリティカル・リーディング 1・2」の 4 科目
の GPA が 3.0 以上 ※

※GPA は F 評価も含めて算出する。ただし、F 評価であった科目を再履修して D 評価以上を得た場合には、直近の F 評価を新たな評価に書き換えて算出する。なお、GPA については、履修要項やホームページ (<https://www.doshisha.ac.jp/students/gpa/index.html>) を参照して確認すること。

※TOEFL、TOEFL ITP、TOEFL iBT、TOEFL Essentials および TOEIC はエデュケーション・テスト・サービス (ETS) の登録商標です。

3. 説明会および選考方法

(1) 説明会

- ①登録希望者は**学生証と登録資格証明書類のコピー** (返却や転用は認めないため、原本は不可) を持参のうえ、＜説明会・選考＞の日時・場所に集合すること。なお、説明会のみ参加も可能である。
当日、**登録資格証明書類のコピーを持参できない場合は、4月9日(火)17:00**までに学修支援システム DUET から提出すること。秋学期開講クラスの登録希望者も、この期日までに登録資格証明書類のコピーを持参すること。詳細は当日配付資料参照のこと。
- ②秋学期開講前にも説明会と選考を実施し、定員を満たしていない秋学期開講クラスの追加登録を受け付ける。詳細は秋学期登録要領を参照すること。資格証明書類のコピーは9月中旬までに用意しておく必要があるため、受験日時に注意すること。
- ③本学で実施した CASEC のスコアを登録資格として使用する者は、各自 CASEC Official Score Report を印刷・持参すること。
- ④登録資格を満たす CASEC スコアを保有しない者で、CASEC 試験の受験を希望する場合は、全学共通教養教育センター事務室からの DUET メッセージ (タイトル:「CASEC 試験の事前申込みについて」) の要領に従い、説明会・選考日に間に合うように Forms から事前申込みのうえ必ず受験すること。CASEC 試験日程は、後述の＜CASEC 試験要領＞を参照すること。

<説明会・選考>

今出川校地開講クラス

日時：3月27日（水）10：00集合

【時間厳守】※集合時刻以降の入室は認めない。

場所：RY201

決定者発表：3月28日（木）0：00 学修支援システムDUET「登録科目一覧」

※決定者の登録科目一覧に、決定した科目・クラスを表示する。各自確認すること。

京田辺校地開講クラス

日時：3月28日（木）10：00集合

【時間厳守】※集合時刻以降の入室は認めない。

場所：TC2-204

決定者発表：3月29日（金）0：00 学修支援システムDUET「登録科目一覧」

※決定者の登録科目一覧に、決定した科目・クラスを表示する。各自確認すること。

(2)選考方法

科目担当者による面接後、登録可否を決定する。

4. 登録手続

(1)選考合格者は、大学が一括登録するので、登録手続は不要。決定者発表の翌日以降に時間割重複等の登録エラーがないか学修支援システムDUETを確認すること。

(2)選考合格者は、以下の科目を登録削除することができる。登録削除を希望する者は、学修支援システムDUETで送信されるメッセージ「アカデミック・イングリッシュA・B、プロフェッショナル・イングリッシュA・Bの選考合格に伴う登録削除について」を確認し、以下の受付日時に必要な手続きをすること。受付日時以外での削除は一切認めない。なお、登録削除を希望する科目を申請中の場合は、その募集次の先行登録募集期間が終了するまでに自身でDUETから申請取下げを行うこと。

①登録削除可能な科目

- ・コミュニケーション・イングリッシュ1・2
- ・アナリティカル・リーディング1・2
- ・イングリッシュ・セミナー1・2
- ・イングリッシュ・ワークショップ1・2

②受付日時

<今出川校地開講クラス>

- ・日時：3月28日（木）0：00～15：00

<京田辺校地開講クラス>

- ・日時：3月29日（金）0：00～15：00

5. クラス・担当者（各クラス定員：20名）

次表のとおりである。各クラスの授業内容については、シラバスを参照すること。

クラス・担当者表（○印は春学期開講、△印は秋学期開講）

校地	学期	科目	クラス	曜講	担当者
京田辺	○	アカデミック・イングリッシュA	I	月3・金4	Peter NEFF

校地	学期	科目	クラス	曜講	担当者
今出川	○	アカデミック・イングリッシュB	5I	火3・木3	高橋 純子

校地	学期	科目	クラス	曜講	担当者
今出川	△	プロフェッショナル・イングリッシュA	5I	月3・水2	Peter SKRIVANIC

校地	学期	科目	クラス	曜講	担当者
京田辺	△	プロフェッショナル・イングリッシュB	I	月3・火2	戸田 就介

言語文化研究Ⅰ・Ⅱ

2021年度以前生＝4年次生＝

開講校地：今出川 登録手続：WEB先行登録
単位数：各2単位

1. 登録方法と注意点

- (1)それぞれ、週1回の授業を行う。
- (2)1次～最終募集は、希望クラス受付・決定者発表とも学修支援システムDUE Tにて行う。
- (3)クラス決定後の変更は一切認めない。なお、春に登録した秋学期開講科目は、秋学期講義開始前に変更を認める。手続きは秋学期登録要領を確認すること。
- (4)2014年度以前生は単位を修得しても、卒業単位に算入されないので注意すること（自由科目として登録すること）。登録を希望する者は、4月8日（月）10：00～11：30、12：30～17：00に今出川キャンパス教務センター（外国語教育科目窓口：075-251-3325）まで電話で申し出ること。定員に余裕のあるクラスのみ先着順で受け付ける。各クラスのクラス・担当者・曜講は、各キャンパス教務センター（外国語教育科目窓口）にて確認すること。

2. 登録日程

「外国語教育科目 両校地 WEB 先行登録スケジュール」を確認すること。

※科目によって受付期間が異なるので、注意すること。また、時間割が重複しないよう十分確認して申請すること。

3. クラス・担当者（各クラス定員：50名程度）

各募集期間中に学修支援システムDUE Tで確認すること。各クラスの授業内容は、シラバスを参照すること。

現代地域事情・上級講読（英語圏）1・2

2021 年度以前生＝4 年次生＝

開講校地：今出川 登録手続：一般登録
単位数：各 2 単位

1. 登録資格

下記(1)～(4)のいずれかの条件を満たしておく必要がある。

(1) 下記①～④をすべて単位修得済みであること。

① 「コミュニケーション・イングリッシュ 1・2」

② 「アナリティカル・リーディング 1・2」

③ 「イングリッシュ・セミナー 1・2 または 3」

④ 「イングリッシュ・ワークショップ 1・2 または 3」

(2) 「イングリッシュ・プラクティクム 1 または 2」を単位修得済みであること。

(3) 「アカデミック・イングリッシュ A または B」、「プロフェッショナル・イングリッシュ A または B」のいずれかを単位修得済みであること。

(4) 「セメスタープログラム・英語 I・II」を単位修得済みであること。

2. 登録手続

希望クラスを一般登録すること。

3. クラス・担当者（各クラス定員：30 名程度）

次表のとおりである。各クラスの授業内容については、シラバスを参照すること。

クラス・担当者表（○印は春学期開講、△印は秋学期開講）

校地	学期	科目	クラス	曜講	担当者
今出川	○	現代地域事情・上級講読(英語圏) 1	51	水 3	細川 祐子
今出川	△	現代地域事情・上級講読(英語圏) 2	51	水 3	細川 祐子

Study Abroad Preparation (TOEFL TEST) 1・2

Study Abroad Preparation (IELTS) 1・2

2024 年度以前生 = 1 年次生以上 =

開講校地：京田辺・今出川

登録手続：先行登録 単位数：各 2 単位

1. 授業概要

1 年次生以上対象の週 2 回集中型の授業で、TOEFL、IELTS のテストスコアアップを目的とした留学準備科目となる。

2. 登録資格

各科目について、下記の登録資格を満たしておく必要がある。テスト日から 2 年間でスコア有効期限であり、選考日時点で有効でないスコアは無効となるため注意すること。

科目名	登録資格
Study Abroad Preparation (TOEFL TEST) 1 Study Abroad Preparation (IELTS) 1	CASEC 550 点以上 679 点以下
Study Abroad Preparation (TOEFL TEST) 2 Study Abroad Preparation (IELTS) 2	CASEC 680 点以上

登録資格を満たす CASEC スコアを保有しない者で、CASEC 試験の受験を希望する場合は、選考に間に合うように全学共通教養教育センター事務室からの DUET メッセージ（タイトル：「CASEC 試験の事前申込みについて」）の要領に従い、Forms から事前申込みのうえ必ず受験すること。CASEC 試験日程は、後述の＜CASEC 試験要領＞を参照すること。

3. 登録に関する注意点

(1) 2021 年度以前生で、Intensive Courses for TOEFL (Practice)、Intensive Courses for TOEFL (Tutorial) とともに合格評価を得ている場合は、Study Abroad Preparation (TOEFL TEST) 1 を履修することができない。

(2) 登録資格が CASEC スコアによって異なるため、1 と 2 を同時履修することはできない。

4. 選考方法及び登録日程・手続

(1) 「2. 登録資格」を満たす学生を対象に選考を行う。登録希望者は DUET（先行登録申請）で希望申請を受け付ける。DUET（先行登録申請）の申請期間は以下の通り。また、本科目の登録に関する注意事項を以下の全学共通教養教育センターのホームページにアップロードしている。登録資格の提出方法や注意事項を記載しているため、必ず確認すること。

全学共通教養教育センターホームページ URL

<https://cgle.doshisha.ac.jp/cgle/syllabus/syllabus.html>



【申請期間】

- ・ 1次募集：3月25日（月）10：00～4月4日（木）11：00
- ・ 最終募集：4月5日（金）10：00～15：00

【選考結果発表】

学修支援システムDUE T「登録科目一覧」にて選考合格者に、合格した科目・クラスを表示する。

- ・ 1次募集：4月5日（金）0：00
- ・ 最終募集：4月6日（土）0：00

(2)秋学期開講前にも、定員を満たしていない秋学期開講クラスの追加登録を受け付ける。詳細は秋学期登録要領を参照すること。

5. 他の英語科目の削除

決定者は、以下の科目を登録削除することができる。登録削除を希望する者は、学修支援システムDUE Tで送信されるメッセージ「Study Abroad Preparation (TOEFL TEST) 1・2、Study Abroad Preparation (IELTS) 1・2の選考合格に伴う登録削除について」を確認し、以下の受付日時に手続きすること。受付日時以外での削除は一切認めない。また春学期・秋学期セットで登録している者は、春学期・秋学期セットで削除される。

①登録削除可能な科目

【2022年度以降生】

- ・ Basic English (LS) 1・2
- ・ Basic English (RW) 1・2
- ・ Core English (LS) - Pre-Intermediate 1・2
- ・ Core English (RW) - Pre-Intermediate 1・2
- ・ Core English (LS) - Intermediate 1・2
- ・ Core English (RW) - Intermediate 1・2
- ・ Intensive Advanced English 1・2
- ・ General Academic English (LS) - Pre-Intermediate
- ・ General Academic English (RW) - Pre-Intermediate
- ・ General Academic English (LS) - Intermediate
- ・ General Academic English (RW) - Intermediate

【2021年度以前生】

- ・ コミュニカティブ・イングリッシュ 1・2
- ・ アナリティカル・リーディング 1・2
- ・ イングリッシュ・セミナー 1・2
- ・ イングリッシュ・ワークショップ 1・2

②受付日時

<今出川校地開講クラス>

- ・ 1次募集合格者：4月5日（金）0：00～14：00
- ・ 最終募集合格者：4月6日（土）0：00～14：00

<京田辺校地開講クラス>

- ・ 1次募集合格者：4月5日（金）0：00～14：00
- ・ 最終募集合格者：4月6日（土）0：00～14：00

6. クラス・担当者（各クラス定員：25名）

各募集期間中に学修支援システムDUEETで確認すること。各クラスの授業内容については、シラバスを参照すること。

サマープログラム・英語A・B・C

開講校地：京田辺・今出川 登録手続：先行登録

単位数：英語A 4単位 英語B 3単位 英語C 2単位

1. 授業概要

サマープログラムは、夏期休暇中に現地での集中的語学研修（約 3～5 週間）に参加し、英語の実践能力を養成するとともに、現地での生活体験をとおして異文化に対する理解を深め、国際感覚を養うことを目的とする。

2. 登録に関する注意点

- (1) サマープログラムは春学期科目だが、春学期末には成績付与されない（春学期成績通知日には成績は「保留」となる）。成績公表は秋学期成績通知日となる。そのため、再修生で9月卒業予定者は、登録することができない。
- (2) 春学期中に事前授業があるため、該当の曜日講時には他の授業は登録できない。事前授業が実施される校地と別校地において二校地間移動不可となる場合も同様。また、現地研修期間が重複する他の授業も登録することはできない（出願時に併願することも不可）。
- (3) 複数のサマープログラムを同一年度に登録することはできない。
- (4) 登録希望者対象の募集説明会は 2024 年 4 月に実施する。募集・選考日程は「4. 2024 年度サマープログラム 募集・選考日程」を参照すること。
- (5) 選考試験は CASEC 試験と面接試験を実施する。
- (6) サマープログラムに参加が決定した者は、春学期科目として大学が一括して登録するため、登録時の手続は不要。科目登録により発生する登録エラーの対応については、合格発表時に指示される方法で手続きを行うこと。

3. クラス・担当者

次表のとおりである。各プログラムの内容は、シラバスを参照すること。

2024 年度 開講クラス・担当者表

学期	科目	クラス	担当者	研修先		事前授業	
						曜講	校地
○	サマープログラム・英語A	1	坂本 南美	ヨーク大学	イギリス	春学期：火6	今出川
○	サマープログラム・英語A	2	崎田 智子	ディーキン大学	オーストラリア	春学期：月6・7	今出川
○	サマープログラム・英語A	4	二村 太郎	ゲルフ大学	カナダ	春学期：水6	今出川
○	サマープログラム・英語A	7	神崎 舞	トンブソン・リバーズ大学	カナダ	春学期：土3	今出川
○	サマープログラム・英語B	2	石野 未架	カリフォルニア大学デービス校	アメリカ	春学期：木6	今出川
○	サマープログラム・英語B	3	Aysun UYAR	コーク・カレッジ大学	アイルランド	春学期：土3・4	今出川
○	サマープログラム・英語B	5	諏訪 暁	オークランド大学	ニュージーランド	春学期：月6	京田辺
○	サマープログラム・英語B	6	Roehl SYBING	カリフォルニア大学サンディエゴ校	アメリカ	春学期：土3・4	京田辺
○	サマープログラム・英語C	1	和泉 真澄	ケンブリッジ大学	イギリス	春学期：土3・4	今出川

※定員、最少催行人員については、以下の URL へ公開している募集案内を確認すること。

https://international.doshisha.ac.jp/oia/study_abroad_program/summer.html



最新の情報は上記 URL へ公開している募集案内、募集要項へ適宜公開するので確認すること（募集要項は 2024 年 4 月上旬に公開予定）。

4. 2024 年度サマープログラム 募集・選考日程

(1) 募集説明会 ※場所については上記 URL へ公開している募集案内を確認すること。

【今出川】

日程：2024 年 4 月 11 日（木）18:25～

日程：2024 年 4 月 12 日（金）18:25～

【京田辺】

日程：2024 年 4 月 10 日（水）13:10～

(2) 個別相談期間

日程：2024 年 4 月 4 日（木）～4 月 12 日（金）

場所：両校地

(3) 出願期間

日程：2024 年 4 月 4 日（木）9:00～4 月 15 日（月）9:00

出願方法：Go Global ポートフォリオ

(4) 選考試験

日程：2024 年 4 月 17 日（水）～4 月 20 日（土）

※詳細は上記 URL へ公開する募集要項を確認すること（2024 年 4 月上旬に公開予定）。

(5) 選考結果発表

日程：2024 年 4 月 24 日（水）13:00～

発表方法：Go Global ポートフォリオ

スプリングプログラム・英語A・B・C

開講校地：未定 登録手続：先行登録
単位数：英語A 4単位 英語B 3単位 英語C 2単位

1. 授業概要

スプリングプログラムは、春期休暇中に現地での集中的語学研修（約3～4週間）に参加し、英語の実践能力を養成するとともに、現地での生活体験をとおして異文化に対する理解を深め、国際感覚を養うことを目的とする。

2. 登録に関する注意点

(1) スプリングプログラムは秋学期科目だが、秋学期末には成績付与されない（秋学期成績通知日には成績は「保留」となる）。成績公表は次年度春学期成績通知日となる。そのため、4年次生以上は登録することができない（4年次生以上でスプリングプログラムの成績が公表される次年度春学期に在籍する場合は登録可）。

また、商学部の演習IIを登録するためには、前年度までに総単位55単位以上を履修済み（単位習得済み）であることが条件となる。スプリングプログラムは秋学期科目だが、秋学期末には成績付与はされず、履修済み（単位習得済み）にはならないため、次年度、演習科目（ゼミ）、卒業論文の登録を予定している場合はスプリングプログラムを含めずに条件を満たすようにすること。

(2) 秋学期中に事前授業があるため、該当の曜日講時には他の授業は登録できない。事前授業が実施される校地と別校地において二校地間移動不可となる場合も同様。また、現地研修期間が重複する他の授業も登録することはできない。

(3) 複数のスプリングプログラムを同一年度に登録することはできない。

(4) 登録希望者は2024年6月中旬に実施予定の募集説明会へ参加すること。募集・選考日程は「4. 2024年度スプリングプログラム 募集・選考日程」を参照すること。

(5) 登録者（プログラム参加者）はCASEC試験と面接試験により決定する。

(6) スプリングプログラムに参加が決定した者は、秋学期科目として大学が一括して登録するため、登録時の手続は不要。科目登録により発生する登録エラーの対応については、合格発表時に指示される方法で手続きを行うこと。

3. クラス・担当者

2024年度に実施予定のプログラムの研修先は以下の通りである。

英語A：ホーソン・メルボルン英語学校（オーストラリア）

英語A：ヨーク大学（イギリス）

英語A：オタゴ大学（ニュージーランド）

英語B：セント・メアリーズ大学（カナダ）

英語B：オークランド大学（ニュージーランド）

英語C：カリフォルニア大学アーバイン校（アメリカ）

※最新の情報は以下の URL へ公開する募集案内、募集要項を確認すること（募集案内は 2024 年 5 月中旬、募集要項は 2024 年 6 月中旬に公開予定）。

https://international.doshisha.ac.jp/oia/study_abroad_program/spring.html



4. 2024 年度スプリングプログラム 募集・選考日程

※以下の募集・選考日程は予定となる。確定した日程は上記 URL へ公開する募集案内を確認すること（2024 年 5 月中旬に公開予定）。

(1) 募集説明会（予定）

日程：2024 年 6 月中旬

場所：両校地

(2) 個別相談期間（予定）

日程：2024 年 6 月中旬～下旬

場所：両校地

(3) 出願期間（予定）

日程：2024 年 6 月中旬～下旬

出願方法：Go Global ポートフォリオ

(4) 選考試験（予定）

日程：2024 年 7 月上旬～中旬

※詳細は上記 URL へ公開する募集要項を確認すること（2024 年 6 月中旬に公開予定）。

(5) 選考結果発表（予定）

日程：2024 年 7 月下旬

発表方法：Go Global ポートフォリオ

*詳細は、各キャンパス教務センター（外国語教育科目窓口）に問い合わせること。

セメスタープログラム・英語 I・II

開講校地：京田辺・今出川

登録手続：先行登録 単位数：各4単位

1. 授業概要

セメスタープログラムは、秋学期の1セメスター（約4ヶ月間）海外の研修校で集中的に語学研修に参加し、高度な外国語運用能力を養成するとともに、現地での生活体験を通してその国の文化・社会に対する理解を深め、国際感覚を養うことを目的とする。

2. 登録資格

下記のいずれかの資格を満たしておく必要がある。

- ①TOEFL ITP® テスト 450 点以上
- ②TOEFL iBT® テスト (TOEFL iBT® Home Edition テストも可) 45 点以上
（「Test Date スコア」のみ可。「MyBest™ スコア」は認めない。）
- ③IELTS™ Overall band score 4.5 以上（「One Skill Retake」によるスコアは認めない。）

※TOEFL、TOEFL iBT、TOEFL ITP はエデュケーション・テスト・サービス（ETS）の登録商標です。

3. 登録に関する注意点

- (1)2024 年度の「セメスタープログラム・英語 I・II」に登録できるのは、2024 年1月の選考試験の合格者のみである。2025 年度の「セメスタープログラム・英語 I・II」への登録希望者は 2024 年12月上旬に実施予定の募集説明会へ参加すること。募集・選考日程は「5. 2025 年度セメスタープログラム 募集・選考日程」を参照すること。
- (2)春学期中に事前授業があるため、該当の曜日講時には他の授業は登録できない。事前授業が実施される校地と別校地において二校地間移動不可となる場合も同様。また、現地研修期間が重複する他の授業も登録することはできない。
- (3)プログラム参加者の秋学期の履修登録科目は本科目のみとなり、原則、他の科目の履修登録はできない。
- (4)2 年次生以上対象の科目だが、出願期間は1 年次生から設けられている。なお、留学開始時の学年によっては、就職活動の時期と重複する可能性もあるため、十分に考慮したうえで出願すること。
- (5)この科目名のローマ数字はグレードを表すものではない。
- (6)登録者（プログラム参加者）は、出願時に提出された登録資格証明書類のコピー（返却や転用は認めないため、原本は不可）と選考試験（CASEC 試験、面接試験）により決定する。
- (7)セメスタープログラムに参加が決定した者は、秋学期科目として、大学が一括して登録する。登録時の手続は不要。科目登録により発生する登録エラーの対応については、合格発表時に指示される方法で手続きを行うこと。

4. クラス・担当者

次表のとおりである。各プログラムの内容は、シラバスを参照すること。

2024 年度 開講クラス・担当者表

学期	科目	クラス	担当者	研修先		定員	最少 催行 人数	事前授業	
								曜講	校地
△	Semesterプログラム・英語Ⅰ・Ⅱ	1	渡辺 文	ウイニペグ大学	カナダ	約30名	10名	春学期：土3	今出川
△	Semesterプログラム・英語Ⅰ・Ⅱ	2	河原 大輔	デューク大学	オーストラリア	約30名	10名	春学期：水6	京田辺
△	Semesterプログラム・英語Ⅰ・Ⅱ	3	James HEATHER	ハワイ大学	アメリカ	約30名	7名	春学期：木6	今出川

5. 2025 年度 Semesterプログラム 募集・選考日程

※以下の募集・選考日程は予定となる。確定した日程は以下の URL へ公開する募集案内を確認すること（2024 年 11 月上旬に公開予定）。

https://international.doshisha.ac.jp/study_abroad_program/semester.html



(1) 募集説明会（予定）

日程：2024 年 12 月上旬

場所：両校地

(2) 個別相談期間（予定）

日程：2024 年 12 月上旬～下旬、2025 年 1 月上旬

場所：両校地

(3) 出願期間（予定）

日程：2024 年 12 月上旬～2025 年 1 月上旬

出願方法：Go Global ポートフォリオ

(4) 選考試験（予定）

日程：2025 年 1 月中旬～1 月下旬

※詳細は上記 URL へ公開する募集要項を確認すること（2024 年 12 月上旬に公開予定）。

(5) 選考結果発表（予定）

日程：2025 年 1 月下旬

発表方法：Go Global ポートフォリオ

*詳細は、各キャンパス教務センター（外国語教育科目窓口）に問い合わせること。

<CASEC 試験要領>

1. 対象学生（いずれかに該当するもの。複数選択可）※①～④以外は受験することができない。

①新2・3年次生で以下の科目を初めて登録する者で、入学時にプレイスマンステストを受験していない者

- ・ Intensive Advanced English 1・2
- ・ Core English (LS)(RW) - Intermediate 1・2
- ・ Core English (LS)(RW) - Pre Intermediate 1・2
- ・ Basic English (LS)(RW) 1・2
- ・ General Academic English(LS)(RW)-Intermediate
- ・ General Academic English(LS)(RW)-Pre-Intermediate

②①の科目のレベルアップのために受験を希望する新2・3年次生

※High Intermediate レベル(Intensive Advanced English1・2履修者)の学生は申請対象外です。

③英語上級科目・留学準備科目の登録資格を満たすために受験が必要な新2年次生以上

英語上級科目・留学準備科目（履修対象年次生）

- ・ English for Professional Purposes1・2（新2・3年次生）
- ・ English for Academic Purposes 1・2（新2・3年次生）
- ・ English for Academic Purposes 3（新3年次生）
- ・ アカデミック・イングリッシュ A・B（4年次生）
- ・ プロフェッショナル・イングリッシュ A・B（4年次生）
- ・ Study Abroad Preparation (TOEFL TEST) 1・2（全年次生）
- ・ Study Abroad Preparation (IELTS) 1・2（全年次生）

④2023年度スプリングプログラム・英語の参加者で受験を希望する者

2. 申込受付期間・方法

受付期間：3月15日（金）13：00～4月1日（月）10：00（時間厳守）

方法：全学共通教養教育センター事務室からのDUETメッセージ（タイトル：「CASEC 試験の事前申込みについて」）に記載の以下FormsよりCASECの申込ならびに、レベルアップ希望の学生は申請を行う。

- (1) 申込みの前に必ず、<本文 4. 受験方法及び注意事項>を確認すること。
- (2) 以下Formsへ回答送信すること。回答をもって申込みとする。※『回答送信』を受付終了日時までに完了すること。

<https://forms.office.com/r/qan6WTxDFO>



3. CASEC 試験日

<1期>：3月20日（水）10：00までに申請した者

3月21日（木）10：00～22日（金）17：00

<2期>：3月25日（月）10：00までに申請した者

3月26日（火）10：00～27日（水）17：00

<3期>：4月1日（月）10：00までに申請した者

4月2日（火）10：00～3日（水）10：30

4. 受験方法及び注意事項

- ・ 上記Formsから事前申込みしていない者はCASECを受験できない。
- ・ 受験は一人につき1回のみ。
- ・ 先行登録を希望する科目の申請に間に合うように申込すること。
- ・ 申込者にのみ、各試験開始初日9時までに受験方法をメッセージで送付する。メッセージを確認のうえ、自宅等にて受験すること。受験方法のメッセージが届かない場合、全学共通教養教育センター事務室（075-251-3325）に問い合わせること。
- ・ レベルアップ希望の学生は、レベルアップ申請を行わなければならない。レベルアップ申請についても上記Formsへ回答送信すること。回答をもってレベルアップ申請とする。
- ・ レベルアップが決定した場合、履修条件エラーが生じる可能性があるが、エラー修正期間までに消えるため放置しておいてよい。

英語以外の外国語

ドイツ語・フランス語・中国語・スペイン語・ロシア語・コリア語 各入門Ⅰ・Ⅱ

2024年度生 = 1年次生 =

開講校地：今出川 登録手続：WEB先行登録

単位数：各2単位

Ⅰ. 登録に関する注意点

- (1) 「入門Ⅰ・Ⅱ」のローマ数字は、グレードを表す。これは、「Ⅰに合格しなければⅡに進めない」という意味である。それぞれ、週2回の授業を行う。
- (2) 同一外国語の「入門Ⅰ・Ⅱ」と「インテンシヴⅠ・Ⅱ」の同時登録はできない。
- (3) 同一外国語の「入門Ⅰ・Ⅱ」と「インテンシヴⅠ・Ⅱ」の両方に登録希望申請し、「インテンシヴⅠ・Ⅱ」に当選した場合、「入門Ⅰ・Ⅱ」が落選する。
- (4) 「入門Ⅰ・Ⅱ」の単位を修得すると、同一外国語の「インテンシヴⅠ・Ⅱ」を登録することができない。ただし、「入門Ⅰ」の単位修得後、「インテンシヴⅡ」にコース変更することはできる。詳細は、秋学期登録要領を確認すること。
- (5) 初修外国語の言語の選択については、以下のフローに従って行い、指定された登録方法で手続きを行うこと。登録方法については「2.登録方法」を確認すること。ただし、外国人留学生で日本語の登録を希望する場合は、所属学部の履修要項・登録要領、または「日本語・日本文化教育科目 履修の手引き」で科目の取り扱い、及び登録方法を確認の上、手続きを行うこと。

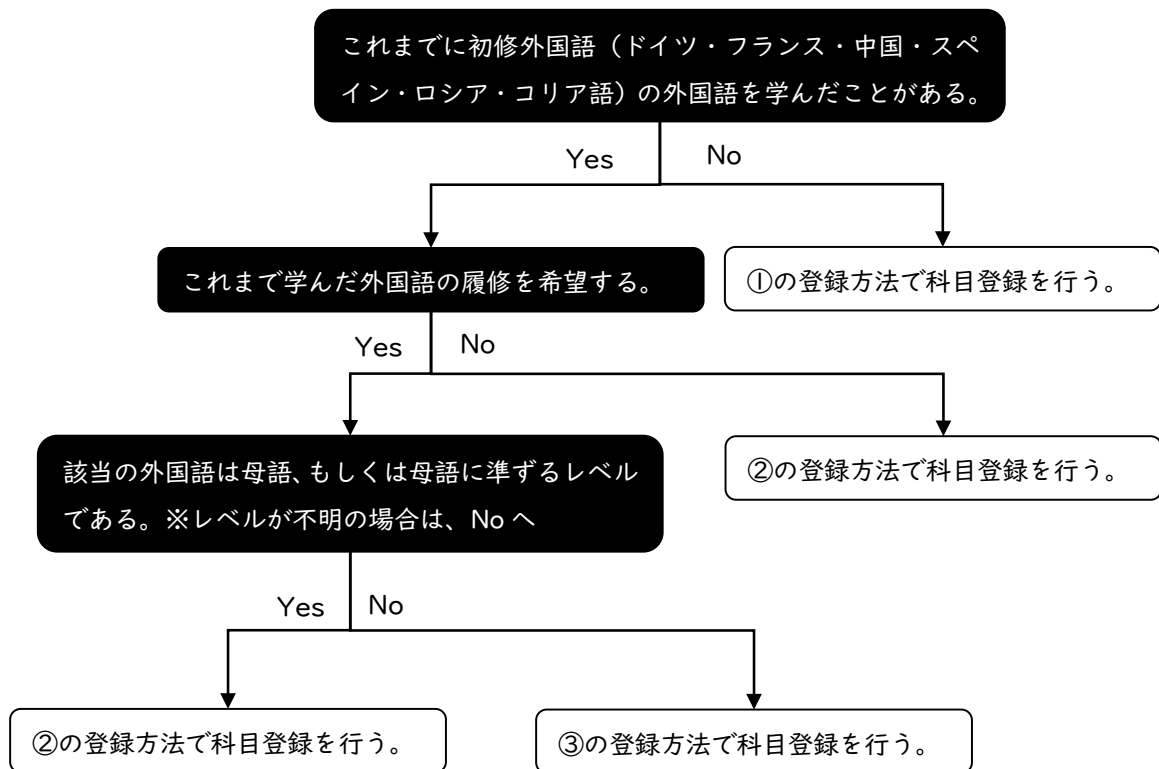

- (6) 「入門Ⅰ」（春学期）・「入門Ⅱ」（秋学期）セットで登録される。

2. 登録方法

- ① 学修支援システム D U E T で初修外国語の入門 I ・ II の登録申請を行う。(※)
- ② 学修支援システム D U E T で これまで学んでいない外国語の入門 I ・ II の登録申請を行う。(※)
- ③ 今出川校地にて実施する 4 月 2 日 (火) の質問受付、もしくは 4 月 5 日 (金) の初修外国語科目登録認定に必ず参加し、教員の面談を受けること。

なお、クラス決定後の変更は一切認めない。ただし、春に登録した秋学期開講科目は、秋学期講義開始前に変更を認める。手続きは秋学期登録要領を確認すること。

(※) 1 次～最終募集は、希望受付・決定者発表とも、学修支援システム D U E T にて行う。希望する外国語を必ず第 5 希望まで選択し、申請すること。なお、学修支援システム D U E T 上では「先行登録」の「複数科目をまとめて抽選するもの」に、全ての語部をまとめて「ドイツ・フランス・中国・スペイン・ロシア・コリア語入門」と表示されている。「ドイツ語入門 I ・ II」など、外国語ごとには表示されていないため、申請の際には十分注意すること。また、決定者発表の際は、当選した外国語の種類だけでなく、クラス番号も確認すること。学修支援システム D U E T での登録方法の詳細は、別途配付している「外国語学習ガイドブック」に記載の通り。

3. 登録日程

「外国語教育科目 両校地 WEB 先行登録スケジュール」を確認すること。

《参考》英語以外の外国語の中から 2 種類の外国語を選択し、外国語教育科目として登録する場合

- ① 両外国語とも「入門 I ・ II」の登録を希望する場合
→ まず、1 つ目の外国語を、4 月 2 日 (火) ～ 4 月 3 日 (水) に学修支援システム D U E T にて登録する。次に、2 つ目の外国語を、4 月 8 日 (月) 10:00～11:30、12:30～17:00 に今出川キャンパス教務センター (外国語教育科目窓口: 075-251-3325) まで電話で申し出ること。定員に余裕のあるクラスのみ先着順で受け付ける。
- ② 一方の外国語は「入門 I ・ II」、もう一方の外国語は「インテンシヴ I ・ II」の登録を希望する場合
→ (「インテンシヴ I ・ II」の頁) を参照すること。
- ③ 両外国語とも「インテンシヴ I ・ II」の登録を希望する場合
→ (「インテンシヴ I ・ II」の頁) を参照すること。

4. 春学期開講「入門 I」のクラス・担当者 (各クラス定員: 45 名程度)

クラス決定後に学修支援システム D U E T で確認すること。各クラスの授業内容は、シラバスを参照すること。

※京田辺校地開講クラスの登録を希望する者は、4 月 8 日 (月) の 10:00～11:30、12:30～17:00 に京田辺キャンパス教務センター (外国語教育科目窓口: 0774-65-7053) に電話で申し出ること。定員に余裕のあるクラスのみ、先着順で受け付ける。

5. 秋学期開講「入門Ⅱ」のクラス・担当者

「入門Ⅰ・Ⅱ」はセット登録のため、春の登録段階で秋学期の「入門Ⅱ」も登録される。「入門Ⅱ」は800番台の仮クラスに登録され、担当者欄は未定となっている。

～秋学期開講前の「入門Ⅱ」登録手続について～

春学期「入門Ⅰ」の可否によって、秋学期開講前の登録手続が異なる。

(1)合格の場合

大学が「入門Ⅱ」を一括登録するので、手続は不要。成績通知日以降、学修支援システム DUET 「登録科目一覧」で、秋学期「入門Ⅱ」のクラス・担当者を確認すること。**春学期「入門Ⅰ」のクラス・担当者とは異なる場合があるので、注意すること。**

※春学期「入門Ⅰ」に合格し、秋学期から「インテシヴⅡ」への変更を希望する者は、秋学期登録要領を参照の上、**学修支援システム DUET** より手続きすること。

(2)不合格の場合

秋の登録期間に、秋学期「入門Ⅰ」の先行登録手続が必要となる。詳細は秋学期登録要領を参照すること。なお、春に登録した秋学期「入門Ⅱ」は、大学が一括して登録を削除する。

2023年度以前生 = 2年次生以上 =

開講校地：今出川 登録手続：WEB先行登録
単位数：各2単位

1. 登録に関する注意点

- (1)「入門Ⅰ・Ⅱ」のローマ数字は、グレードを表す。これは、「Ⅰに合格しなければⅡに進めない」という意味である。それぞれ、週2回の授業を行う。「入門Ⅱ」は、同一外国語の「入門Ⅰ」または「インテシヴⅠ」の単位を修得済みであれば登録することができる。
- (2)同一外国語の「入門Ⅰ・Ⅱ」と「インテシヴⅠ・Ⅱ」は、同時登録することができない。
- (3)「入門Ⅰ・Ⅱ」の単位を修得すると、同一外国語の「インテシヴⅠ・Ⅱ」を登録することができない。ただし、「入門Ⅰ」の単位修得後、「インテシヴⅡ」にコース変更することはできる。詳細は、秋学期登録要領を確認すること。
- (4)春学期「入門Ⅰ」と秋学期「入門Ⅱ」はセット登録ではないので、それぞれの科目の手続きを行うこと。春学期に「入門Ⅰ」を登録すれば、秋学期の「入門Ⅱ」を登録することは可能。その際、春学期「入門Ⅰ」と秋学期「入門Ⅱ」のクラスが同一である必要はない。
- (5)2022年度以前生で、春学期「入門Ⅱ」とあわせて秋学期「応用」を登録する場合、《「応用」 2022年度以前生=3年次生以上=》を参照し、必要な手続をとること。
- (6)「入門Ⅰ」で2つ以上の外国語に登録希望申請した場合、各外国語で抽選が行われるため複数当選の可能性はある。当選したすべての外国語を登録することになるので、申請時に十分注意すること。
- (7)「入門Ⅰ」または「インテシヴⅠ」の単位を修得していないが同等の能力を有している場合は、同一外国語の「入門Ⅱ」の登録を認める。4月2日(火)の質問受付もしくは4月5日(金)の初修外国語科目登録認定のいずれかに出席し、教員と面談のうえ、同等の能力を有するとの認定を受けること。「認定」の手続がないと登録は無効となる。学生証を持参し、学修支援システム DUET の時間割表や成績通知書をスマートフォン等で確認できるよう準備して出席すること。

2. 登録方法

- (1) 1次～最終募集は、希望クラス受付・決定者発表とも、学修支援システムDUE Tにて行う。
- (2) クラス決定後の変更は一切認めない。なお、春に登録した秋学期開講科目は、秋学期講義開始前に変更を認める。手続きは秋学期登録要領を確認すること。

3. 登録日程

「外国語教育科目 両校地 WEB 先行登録スケジュール」を確認すること。

※科目によって受付期間が異なるので、注意すること。また、時間割が重複しないよう十分確認して申請すること。

4. クラス・担当者（各クラス定員：45名程度）

各募集期間中に学修支援システムDUE Tで確認すること。各クラスの授業内容は、シラバスを参照すること。

※1年次生対象の「入門Ⅰ」今出川校地開講クラスの登録を希望する者は、4月8日（月）10:00～11:30、12:30～17:00に今出川キャンパス教務センター（外国語教育科目窓口：075-251-3325）に電話で申し出ること。定員に余裕のあるクラスのみ、先着順で受け付ける。

※京田辺校地開講クラスの登録を希望する者は、4月8日（月）10:00～11:30、12:30～17:00に京田辺キャンパス教務センター（外国語教育科目窓口：0774-65-7053）に電話で申し出ること。定員に余裕のあるクラスのみ、先着順で受け付ける。

～秋学期開講前の登録手続について～

(1) 春学期「入門Ⅱ」に登録した者

① 合格の場合

秋の登録期間に、秋学期「応用」の先行登録手続を行うことができる。

または、2022年度以前生で春の先行登録時に秋学期「応用」に登録した場合、春に先行登録した秋学期「応用」をそのまま受講する。

② 不合格の場合

秋の登録期間に、秋学期「入門Ⅱ」の先行登録手続が必要となる。

なお、春に先行登録した秋学期「応用」は、大学が一括して登録を削除する。

①・②いずれの場合も、春学期と秋学期の科目は同一の曜日・講時である必要はない。

(2) 春学期「入門Ⅰ」に登録した者

① 合格の場合

秋の登録期間に、秋学期「入門Ⅱ」の先行登録手続が必要となる。

または、春に先行登録した秋学期「入門Ⅱ」をそのまま受講する。

② 不合格の場合

秋の登録期間に、秋学期「入門Ⅰ」の先行登録手続が必要となる。

春学期と秋学期の「入門Ⅰ」は同一の曜日・講時である必要はない。

なお、春に先行登録した秋学期「入門Ⅱ」は、大学が一括して登録を削除する。

*** (1) (2) 共に、詳細は秋学期登録要領を参照すること。**

ドイツ語・フランス語・中国語・スペイン語・ロシア語・コリア語 各インテンシヴⅠ・Ⅱ

2024年度生 = 1年次生 =

開講校地：今出川

登録手続：WEB先行登録

単位数：各3単位

I. 登録に関する注意点

- (1) 「インテンシヴⅠ・Ⅱ」のローマ数字はグレード制を表す。これは「Ⅰに合格しなければⅡにすすめない」という意味である。それぞれ週3回の授業を行う。
- (2) 同一外国語の「インテンシヴⅠ・Ⅱ」と「入門Ⅰ・Ⅱ」の同時登録はできない。
- (3) 「インテンシヴⅠ・Ⅱ」の単位を修得すると、同一外国語の「入門Ⅰ・Ⅱ」を登録することができない。ただし、「インテンシヴⅠ」の単位修得後、「入門Ⅱ」にコース変更することはできる。詳細は、秋学期登録要領を確認すること。
- (4) 初修外国語の言語の選択については、以下のフローに従って行き、指定された登録方法で手続きを行うこと。登録方法については「2.登録方法」を確認すること。ただし、外国人留学生で日本語の登録を希望する場合は、所属学部の履修要項・登録要領、または「日本語・日本文化教育科目 履修の手引き」で科目の取り扱い、及び登録方法を確認の上、手続きを行うこと。

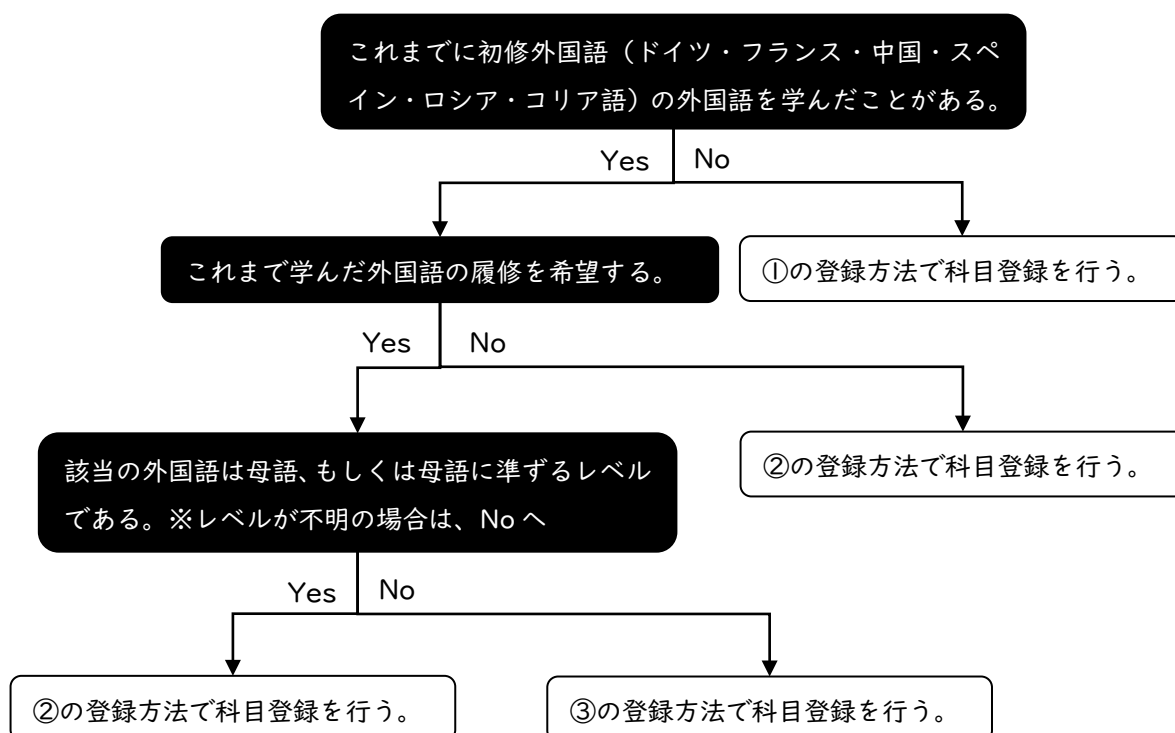

- (5) 「インテンシヴⅠ」（春学期）・「インテンシヴⅡ」（秋学期）セットで登録される。
- (6) 「インテンシヴⅡ」のみの登録を希望する場合は、秋学期に登録手続きをすること。詳細は秋学期登録要領にて確認すること。

2. 登録方法

- ①学修支援システムDUETで初修外国語のインテンシヴI・IIの登録申請を行う。(※)
- ②学修支援システムDUETでこれまで学んでいない外国語のインテンシヴI・IIの登録申請を行う。(※)
- ③今出川校地にて実施する4月2日(火)の質問受付、もしくは4月5日(金)の初修外国語科目登録認定に必ず参加し、教員の面談を受けること。

なお、クラス決定後の変更は一切認めない。ただし、春に登録した秋学期開講科目は、秋学期講義開始前に変更を認める。手続きは秋学期登録要領を確認すること。

(※) 学修支援システムDUETでの登録方法、及び注意事項については以下の通り。

- (1)I次～最終募集は、希望クラス受付・決定者発表とも、学修支援システムDUETにて行う。
- (2)同一外国語の「入門I・II」と「インテンシヴI・II」の両方に登録希望申請し、「インテンシヴI・II」に当選した場合、「入門I・II」が落選する。
- (3)「インテンシヴI・II」を2つ以上の外国語で登録希望申請した場合、各外国語で抽選が行われるため複数当選の可能性がある。当選したすべての外国語を登録することになるため、十分注意すること。
- (4)「インテンシヴI・II」の当選後、必修科目等との時間割重複のため、やむを得ず春・秋別クラスの登録を希望する者は、4月8日(月)の10:00～11:30、12:30～17:00に今出川キャンパス教務センター(外国語教育科目窓口:075-251-3325)まで電話で申し出ること。時間割重複したクラスの変更について、定員に余裕のあるクラスのみ先着順で受け付ける。

3. 登録日程

「外国語教育科目 両校地 WEB 先行登録スケジュール」を確認すること。

《参考》英語以外の外国語の中から2種類の外国語を選択し、外国語教育科目として登録する場合

- ① 両外国語とも「インテンシヴI・II」の登録を希望する場合
→どちらも、4月2日(火)～4月3日(水)に学修支援システムDUETより、登録申請を行う。
- ② 一方の外国語は「インテンシヴI・II」、もう一方の外国語は「入門I・II」の登録を希望する場合
まず、一方の外国語「インテンシヴI・II」を、4月2日(火)～4月3日(水)に、学修支援システムDUETより、登録申請を行う。次に、もう一方の外国語「入門I・II」を、4月8日(月)10:00～11:30、12:30～17:00に今出川キャンパス教務センター(外国語教育科目窓口:075-251-3325)まで電話で申し出ること。定員に余裕のあるクラスのみ先着順で受け付ける。
- ③ 両外国語とも「入門I・II」の登録を希望する場合
→入門I・IIの頁を参照すること。

4. クラス・担当者(各クラス定員:30名)

各募集期間中に学修支援システムDUETで確認すること。各クラスの授業内容は、シラバスを参照すること。

※京田辺校地開講クラスの登録を希望する者は、4月8日（月）10:00～11:30、12:30～17:00に京田辺キャンパス教務センター（外国語教育科目窓口：0774-65-7053）まで電話で申し出ること。定員に余裕のあるクラスのみ、先着順で受け付ける。

～秋学期開講前の「インテンシヴⅡ」登録手続について～

春学期「インテンシヴⅠ」の可否によって、秋学期開講前の登録手続が異なる。

(1)合格の場合

登録手続は不要。春に先行登録した秋学期「インテンシヴⅡ」を受講できる。

(2)不合格の場合

秋の登録期間に「入門Ⅰ」の先行登録手続が必要となる（秋学期には「インテンシヴⅠ」の再履修クラスは開講しない）。詳細は秋学期登録要領を参照すること。なお、春に登録した秋学期「インテンシヴⅡ」は、大学が一括して登録を削除する。

2023年度以前生 =2年次生以上=

開講校地：今出川

登録手続：WEB先行登録

単位数：各3単位

1. 登録に関する注意点

- (1)「インテンシヴⅠ・Ⅱ」のローマ数字はグレード制を表す。これは「Ⅰに合格しなければⅡにすすめない」という意味である。それぞれ週3回の授業を行う。「インテンシヴⅡ」は、同一外国語の「入門Ⅰ」または「インテンシヴⅠ」の単位を修得済みであれば登録することができる。
- (2)同一外国語の「インテンシヴⅠ・Ⅱ」と「入門Ⅰ・Ⅱ」の同時登録はできない。
- (3)「インテンシヴⅠ・Ⅱ」の単位を修得すると、同一外国語の「入門Ⅰ・Ⅱ」を登録することができない。ただし、「インテンシヴⅠ」の単位修得後、「入門Ⅱ」にコース変更することはできる。詳細は、秋学期登録要領を確認すること。
- (4)「インテンシヴⅠ」（春学期）・「インテンシヴⅡ」（秋学期）セットで登録される。
- (5)「インテンシヴⅡ」のみの登録を希望する場合は、秋学期に登録手続きをすること。詳細は秋学期登録要領にて確認すること。
- (6)「インテンシヴⅠ」または「入門Ⅰ」の単位を修得していないが同等の能力を有している場合は、同一外国語の「インテンシヴⅡ」の登録を認める。4月2日（火）の質問受付もしくは4月5日（金）の初修外国語科目登録認定のいずれかに出席し、教員と面談のうえ、同等の能力を有するとの認定を受けること。「認定」の手続がないと登録は無効となる。学生証を持参し、学修支援システムDUETの時間割表や成績通知書をスマートフォン等で確認できるよう準備して出席すること。

2. 登録方法

- (1)1次～最終募集は、希望クラス受付・決定者発表とも、学修支援システムDUETにて行う。
- (2)「インテンシヴⅠ・Ⅱ」を2つ以上の外国語で登録希望申請した場合、各外国語で抽選が行われるた

め複数当選の可能性がある。当選したすべての外国語を登録することになるため、十分注意すること。

(3) クラス決定後の変更は一切認めない。なお、春に登録した秋学期開講科目は、秋学期講義開始前に変更を認める。手続きは秋学期登録要領を確認すること。

(4) 「インテンシヴⅠ・Ⅱ」の当選後、必修科目等との時間割重複のため、やむを得ず春・秋別クラスの登録を希望する者は、4月8日(月)の10:00~11:30、12:30~17:00に今出川キャンパス教務センター(外国語教育科目窓口:075-251-3325)まで電話で申し出ること。時間割重複したクラスの変更について、定員に余裕のあるクラスのみ先着順で受け付ける。

3. 登録日程

「外国語教育科目 両校地 WEB 先行登録スケジュール」を確認すること。

4. クラス・担当者(各クラス定員:30名)

各募集期間中に学修支援システムDUE Tで確認すること。各クラスの授業内容は、シラバスを参照すること。

※京田辺校地開講クラスの登録を希望する者は、4月8日(月)10:00~11:30、12:30~17:00に京田辺キャンパス教務センター(外国語教育科目窓口:0774-65-7053)に電話で申し出ること。定員に余裕のあるクラスのみ、先着順で受け付ける。

～秋学期開講前の「インテンシヴⅡ」登録手続について～

春学期「インテンシヴⅠ」の合否によって、秋学期開講前の登録手続が異なる。

(1) 合格の場合

登録手続は不要。春に先行登録した秋学期「インテンシヴⅡ」を受講できる。

(2) 不合格の場合

秋の登録期間に「入門Ⅰ」の先行登録手続が必要となる(秋学期には「インテンシヴⅠ」の再履修クラスは開講しない)。詳細は秋学期登録要領を参照すること。なお、春に登録した秋学期「インテンシヴⅡ」は、大学が一括して登録を削除する。

2023 年度生 = 2 年次生 =

開講校地：今出川 登録手続：WEB 先行登録

単位数：各 1 単位

1. 登録資格

- (1) 同一外国語の「入門Ⅱ」または「インテンシヴⅡ」の単位を修得済みであること。
- (2) 登録資格を有しないが同等の能力を有している場合は登録を認める。4 月 2 日（火）の質問受付もしくは 4 月 5 日（金）の初修外国語科目登録認定のいずれかに出席し、教員と面談のうえ、同等の能力を有するとの認定を受けること。「認定」の手続がないと登録は無効となる。学生証を持参し、学修支援システム DUET の時間割表や成績通知書をスマートフォン等で確認できるよう準備して出席すること。

2. 登録に関する注意点

- (1) 同一外国語の「応用 1~4」と「インテンシヴⅢ・Ⅳ」の同時登録はできない。
- (2) 「インテンシヴⅢ・Ⅳ」のどちらか 1 科目でも単位修得済みの場合、同一外国語の「応用 1~4」を原則登録することができない。詳細は後述の「コース変更について」を参照。
- (3) 同一外国語の「応用 1~4」と「インテンシヴⅢ・Ⅳ」の両方に登録希望申請し、「インテンシヴⅢ・Ⅳ」に当選した場合、「応用 1~4」は落選する。
- (4) 「応用 1（春学期）・応用 3（秋学期）」と「応用 2（春学期）・応用 4（秋学期）」は、それぞれ**春学期・秋学期セット**で登録される。
- (5) フランス語は、「応用 1・3」と「応用 2・4」のいずれかしか申請しない場合、まず「応用 1・3」を履修すること。「応用 1」では、「入門Ⅰ・Ⅱ」に引き続き、文法の基礎を学習する。
- (6) 春学期「応用 1・2」の可否に関わらず、春に登録した秋学期「応用 3・4」を履修できる。
- (7) 春学期「応用 1」「応用 2」に合格し、秋学期から「インテンシヴⅣ」への変更を希望する者は、後述の「コース変更について」と秋学期登録要領を参照し、必要な手続きをとること。

3. 登録方法

- (1) 1 次～最終募集は、希望クラス受付・決定者発表とも、学修支援システム DUET にて行う。
なお、「応用 1・3」と「応用 2・4」のクラス番号は、同一である必要はない。
- (2) クラス決定後の変更は一切認めない。なお、春に登録した秋学期開講科目は、秋学期講義開始前に変更を認める。手続きは秋学期登録要領を確認すること。

4. 登録日程

「外国語教育科目 両校地 WEB 先行登録スケジュール」を確認すること。

※科目によって受付期間が異なるので、注意すること。また、時間割が重複しないよう十分確認して申請すること。

5. クラス・担当者（各クラス定員：45 名程度）

各募集期間中に学修支援システムDUE Tで確認すること。各クラスの授業内容は、シラバスを参照すること。

※京田辺校地開講クラスの登録を希望する者は、4月8日(月)の10:00~11:30、12:30~17:00に京田辺キャンパス教務センター(外国語教育科目窓口:0774-65-7053)に電話で申し出ること。定員に余裕のあるクラスのみ、先着順で受け付ける。

コース変更について

《インテンスヴコース → レギュラー(応用)コース》

過学期に「インテンスヴⅢ・Ⅳ」を登録したことがある者は、原則「応用1~4」へのコース変更は認めない。ただし、以下の対象者は、学生証を持参し、学修支援システムDUE Tの時間割表や成績通知書をスマートフォン等で確認できるよう準備のうえ、登録を希望する応用クラスの開講校地の初修外国語科目登録認定に出席すること。

【対象】①秋学期にインテンスヴⅣが不合格となった者

②必修・準必修科目と時間割が重複する者(クラス変更によって時間割重複を回避できる場合は、クラス変更をする。)

【手続】教員による時間割・成績確認を経て手続を行う。

【備考】インテンスヴⅢと応用を横断して登録する場合は、授業内容の重複を避けるため、登録単位数は5単位とする。過年度にインテンスヴⅢが不合格になった者は、学修支援システムDUE Tで登録手続を行うこと。

《レギュラー(応用)コース → インテンスヴコース》

レギュラーコース(「応用1~4」)からインテンスヴコース(「インテンスヴⅢまたはⅣ」)への変更を希望する者で、以下の対象者は、学生証を持参し、学修支援システムDUE Tの時間割表や成績通知書をスマートフォン等で確認できるよう準備のうえ、登録を希望するインテンスヴの開講校地の初修外国語科目登録認定に出席すること。

【対象】応用1~4の中から2科目単位修得済み

※応用1科目のみ、もしくは応用3科目以上単位修得済みの場合はコース変更不可

【手続】「インテンスヴⅢまたはインテンスヴⅣ」のどちらを登録するかは、「応用1~4」の既修状況を見て教員が判断する。(教員の判断により、コース変更できない場合もある。)

【備考】応用とインテンスヴⅢまたはインテンスヴⅣを横断して登録する場合は、授業内容の重複を避けるため、登録単位数は5単位とする。

2022年度以前生 = 3年次生以上 =

開講校地：今出川 登録手続：WEB先行登録
単位数：各1単位

1. 登録資格

(1)同一外国語の「入門Ⅱ」または「インテンスヴⅡ」の単位を修得済みであること。

(2)登録資格を有しないが同等の能力を有している場合は登録を認める。4月2日(火)の質問受付

もしくは4月5日(金)の初修外国語科目登録認定のいずれかに出席し、教員と面談のうえ、同等の能力を有するとの認定を受けること。「認定」の手続がないと登録は無効となる。学生証を持参し、学修支援システムDUETの時間割表や成績通知書をスマートフォン等で確認できるよう準備して出席すること。

2. 登録に関する注意点

- (1)同一外国語の「応用1~4」と「インテンシヴⅢ・Ⅳ」の同時登録はできない。
- (2)「インテンシヴⅢ・Ⅳ」のどちらか1科目でも単位修得済みの場合、同一外国語の「応用1~4」を原則登録することができない。詳細は後述の「コース変更について」を参照。
- (3)同一外国語の「応用1~4」と「インテンシヴⅢ・Ⅳ」の両方に登録希望申請し、「インテンシヴⅢ・Ⅳ」に当選した場合、「応用1~4」は落選する。
- (4)フランス語について、はじめて応用を履修する場合は、春学期にまず「応用1」を含めて履修すること(例:「応用1」と「応用2」)。「応用1」では、「入門Ⅰ・Ⅱ」に引き続き、文法の基礎を学習する。
- (5)「応用1~4」のうち3科目以上の登録が必要な者は、春学期あるいは秋学期にまとめて登録せず、できるだけ分散させることが望ましい(例:春学期:「応用1・3」、秋学期:「応用2」)
- (6)「応用1~4」のうち2科目の単位を修得したうえで、インテンシヴコースへの変更を希望する者は、後述の「コース変更について」と秋学期登録要領を参照し、必要な手続きをとること。

3. 登録方法

- (1)1次~最終募集は、希望クラス受付・決定者発表とも、学修支援システムDUETにて行う。
- (2)クラス決定後の変更は一切認めない。なお、春に登録した秋学期開講科目は、秋学期講義開始前に変更を認める。手続きは秋学期登録要領を確認すること。

4. 登録日程

「外国語教育科目 両校地 WEB 先行登録スケジュール」を確認すること。

※科目によって受付期間が異なるので、注意すること。また、時間割が重複しないよう十分確認して申請すること。

5. クラス・担当者(各クラス定員:45名程度)

各募集期間中に学修支援システムDUETで確認すること。各クラスの授業内容は、シラバスを参照すること。

※2年次生対象の「応用1~4」の今出川校地開講クラスの登録を希望する者は、4月8日(月)の10:00~11:30、12:30~17:00に今出川キャンパス教務センター(外国語教育科目窓口:075-251-3325)に電話で申し出ること。定員に余裕のあるクラスのみ、先着順で受け付ける。

※京田辺校地開講クラスの登録を希望する者は、4月8日(月)の10:00~11:30、12:30~17:00に京田辺キャンパス教務センター(外国語教育科目窓口:0774-65-7053)に電話で申し出ること。定員に余裕のあるクラスのみ、先着順で受け付ける。

コース変更について

《インテンシヴコース → レギュラー（応用）コース》

過学期に「インテンシヴⅢ・Ⅳ」を登録したことがある者は、原則「応用Ⅰ～Ⅳ」へのコース変更は認めない。

ただし、以下の対象者は、学生証を持参し、学修支援システムDUE Tの時間割表や成績通知書をスマートフォン等で確認できるよう準備のうえ、登録を希望する応用クラスの開講校地の初修外国語科目登録認定に出席すること。

【対象】①秋学期にインテンシヴⅣが不合格となった者

②必修・準必修科目と時間割が重複する者(クラス変更によって時間割重複を回避できる場合は、クラス変更をする。)

【手続】教員による時間割・成績確認を経て手続きを行う。

【備考】インテンシヴⅢと応用を横断して登録する場合は、授業内容の重複を避けるため、登録単位数は5単位とする。過年度にインテンシヴⅢが不合格になった者は、学修支援システムDUE Tで登録手続きを行うこと。

《レギュラー（応用）コース → インテンシヴコース》

レギュラーコース（「応用Ⅰ～Ⅳ」）からインテンシヴコース（「インテンシヴⅢまたはⅣ」）への変更を希望する者で、以下の対象者は、学生証を持参し、学修支援システムDUE Tの時間割表や成績通知書をスマートフォン等で確認できるよう準備のうえ、登録を希望するインテンシヴの開講校地の初修外国語科目登録認定に出席すること。

【対象】応用Ⅰ～Ⅳの中から2科目単位修得済み

※応用Ⅰ科目のみ、もしくは応用3科目以上単位修得済みの場合はコース変更不可

【手続】「インテンシヴⅢまたはインテンシヴⅣ」のどちらを登録するかは、「応用Ⅰ～Ⅳ」の既修状況を見て教員が判断する。(教員の判断により、コース変更できない場合もある。)

【備考】応用とインテンシヴⅢまたはインテンシヴⅣを横断して登録する場合は、授業内容の重複を避けるため、登録単位数は5単位とする。

ドイツ語・フランス語・中国語・スペイン語・ロシア語・コリア語 各インテンシヴⅢ・Ⅳ

2023 年度以前生 = 2 年次生以上 =

開講校地：今出川

登録手続：WEB 先行登録

単位数：各 3 単位

1. 登録資格

- (1) 同一外国語の「入門Ⅱ」または「インテンシヴⅡ」の単位を修得済みであること。
- (2) 登録資格を有しないが同等の能力を有している場合は登録を認める。4 月 2 日（火）の質問受付もしくは 4 月 5 日（金）の初修外国語科目登録認定のいずれかに出席し、教員と面談のうえ、同等の能力を有するとの認定を受けること。「認定」の手続がないと登録は無効となる。学生証を持参し、学修支援システム DUET の時間割表や成績通知書をスマートフォン等で確認できるよう準備して出席すること。

2. 登録に関する注意点

- (1) 「インテンシヴⅢ・Ⅳ」はセットで登録しなければならない。
応用へのコース変更（例：春学期：インテンシヴⅢ→秋学期：応用 3・4）は原則認めないため、登録希望申請する際は注意すること。詳細は後述の「コース変更について」を参照。
- (2) 「インテンシヴⅢ・Ⅳ」のローマ数字はグレード制を表す。これは「Ⅲに合格しなければⅣに進めない」という意味である。それぞれ週 3 回の授業を行う。
- (3) 同一外国語の「インテンシヴⅢ・Ⅳ」と「応用 1~4」の同時登録はできない。
- (4) 「インテンシヴⅠ・Ⅱ」の単位を修得済みの者は、「インテンシヴⅢ・Ⅳ」を登録することが望ましい。
- (5) 同一外国語の「インテンシヴⅢ・Ⅳ」と「応用 1~4」の両方に登録希望申請し、「インテンシヴⅢ・Ⅳ」に当選した場合、「応用 1~4」は落選する。
- (6) 「インテンシヴⅢ・Ⅳ」は、「インテンシヴⅢ」（春学期）・「インテンシヴⅣ」（秋学期）セットで登録される。
- (7) 「インテンシヴⅣ」のみの登録を希望する場合は、秋学期に登録手続きをすること。詳細は、秋学期登録要領を参照すること。

3. 登録方法

- (1) 1 次～最終募集は、希望クラス受付・決定者発表とも、学修支援システム DUET にて行う。
- (2) 「インテンシヴⅢ・Ⅳ」を当選後、必修科目等との時間割重複のため、やむを得ず春・秋別クラスの登録を希望する者は、4 月 8 日（月）の 10:00~11:30、12:30~17:00 に今出川キャンパス教務センター（外国語教育科目窓口：075-251-3325）まで電話で申し出ること。定員に余裕のあるクラスのみ先着順で受け付ける。
- (3) クラス決定後の変更は一切認めない。なお、春に登録した秋学期開講科目は、秋学期講義開始前に変更を認める。手続きは秋学期登録要領を確認すること。

4. 登録日程

「外国語教育科目 両校地 WEB 先行登録スケジュール」を確認すること。

※科目によって受付期間が異なるので、注意すること。また、時間割が重複しないよう十分確認して申請すること。

5. クラス・担当者（各クラス定員：30名）

各募集期間中に学修支援システムDUE Tで確認すること。各クラスの授業内容については、シラバスを参照すること。

※京田辺校地開講クラスの登録を希望する者は、4月8日（月）の10:00～11:30、12:30～17:00に京田辺キャンパス教務センター（外国語教育科目窓口：0774-65-7053）に電話で申し出ること。定員に余裕のあるクラスのみ、先着順で受け付ける。

～秋学期開講前の「インテンシヴⅣ」登録手続について～

春学期「インテンシヴⅢ」の合格によって、秋学期開講前の登録手続が異なる。

(1)合格の場合

登録手続は不要。春に先行登録した秋学期「インテンシヴⅣ」を受講できる。

(2)不合格の場合

春に登録した秋学期「インテンシヴⅣ」は、大学が一括して登録を削除する。秋学期には「インテンシヴⅢ」の再履修クラスは開講しないため、引き続き当該外国語の履修を希望する場合は、秋の登録期間に「応用」の先行登録手続をとること。

コース変更について

《インテンシヴコース → レギュラー（応用）コース》

過学期に「インテンシヴⅢ・Ⅳ」に登録したことがある者は、原則「応用Ⅰ～4」へのコース変更は認めない。ただし、以下の対象者は、学生証を持参し、学修支援システムDUE Tの時間割表や成績通知書をスマートフォン等で確認できるよう準備のうえ、登録を希望する応用クラスの開講校地の初修外国語科目登録認定に出席すること。

【対象】①秋学期にインテンシヴⅣが不合格となった者

②必修・準必修科目と時間割が重複する者(クラス変更によって時間割重複を回避できる場合は、クラス変更をする。)

【手続】教員による時間割・成績確認を経て手続を行う。

【備考】インテンシヴⅢと応用を横断して登録する場合は、授業内容の重複を避けるため、登録単位数は5単位とする。過年度にインテンシヴⅢが不合格になった者は、学修支援システムDUE Tで登録手続を行うこと。

《レギュラー（応用）コース → インテンシヴコース》

レギュラーコース（「応用Ⅰ～4」）からインテンシヴコース（「インテンシヴⅢまたはⅣ」）への変更を希望する者で、以下の対象者は、学生証を持参し、学修支援システムDUE Tの時間割表や成績通知書をスマートフォン等で確認できるよう準備のうえ、登録を希望するインテンシヴの開講校地の初修外国語科目登録認定に出席すること。

【対象】応用Ⅰ～4の中から2科目単位修得済み

※応用Ⅰ科目のみ、もしくは応用3科目以上単位修得済みの場合はコース変更不可

【手続】「インテンシヴⅢまたはインテンシヴⅣ」のどちらを登録するかは、「応用Ⅰ～4」の既修状況を見て教員が判断する。（教員の判断により、コース変更できない場合もある。）

【備考】応用とインテンシヴⅢまたはインテンシヴⅣを横断して登録する場合は、授業内容の重複を避けるため、登録単位数は5単位とする。

2022年度以前生 = 3年次生以上 =

開講校地：今出川・京田辺 登録手続：一般登録
単位数：各2単位

1. 登録資格

- (1) 「応用1~4」または「インテンシヴIV」またはの単位を修得済みであること。
- (2) 登録資格を有しないが同等の能力を有している場合は登録を認める。4月2日(火)の質問受付もしくは4月5日(金)の初修外国語科目登録認定のいずれかに出席し教員と面談のうえ、同等の能力を有するとの認定を受けること。「認定」の手続がないと登録は無効となる。学生証を持参し、学修支援システム DUET の時間割表や成績通知書をスマートフォン等で確認できるよう準備して出席すること。

2. 登録に関する注意点

- (1) 「インテンシヴV・VI」のローマ数字はグレード制を表す。これは「Vに合格しなければVIに進めない」という意味である。それぞれ週2回の授業を行う。
- (2) ドイツ語、フランス語、中国語は、京田辺校地・今出川校地の両校地で開講する。それ以外の外国語は、今出川校地のみで開講する。
- (3) 学部や学年によって取り扱いが異なるので、詳細は、履修要項を参照のうえ、各学部窓口へ問い合わせること。

3. 登録方法

学修支援システム DUET にて希望クラスを一般登録すること。「インテンシヴV」(春学期)と「インテンシヴVI」(秋学期)はセットで登録することが望ましい。

4. クラス・担当者（各クラス定員：30名程度）

次表のとおりである。各クラスの授業内容は、シラバスを参照すること。

クラス・担当者表（○印は春学期開講、△印は秋学期開講）

校地	学期	科目	クラス	曜講1	曜講2	担当者1	担当者2
京田辺	○	ドイツ語インテンシヴ V	I	火5	木5	MARCO SCHULZE	薦田 奈美
京田辺	△	ドイツ語インテンシヴ VI	I	火5	木5	MARCO SCHULZE	薦田 奈美
京田辺	○	フランス語インテンシヴ V	I	月3	木5	MOUTON GHISLAIN PHILIPPE GONTRAND	MOUTON GHISLAIN PHILIPPE GONTRAND
京田辺	△	フランス語インテンシヴ VI	I	月3	木5	MOUTON GHISLAIN PHILIPPE GONTRAND	MOUTON GHISLAIN PHILIPPE GONTRAND
京田辺	○	中国語インテンシヴ V	I	火2	金3	久田 麻実子	郭 雲輝
京田辺	△	中国語インテンシヴ VI	I	火2	金3	岡原 嗣春	甘 琳樺

校地	学期	科目	クラス	曜講1	曜講2	担当者1	担当者2
今出川	○	ドイツ語インテンシヴ V	5I	水4	木5	STEFANIE SETTELE	大木 清香
今出川	△	ドイツ語インテンシヴ VI	5I	水4	木5	STEFANIE SETTELE	大木 清香
今出川	○	フランス語インテンシヴ V	5I	月5	水3	OLIVIER ROUAUD	ERVAN FAUCHER
今出川	△	フランス語インテンシヴ VI	5I	月5	水3	OLIVIER ROUAUD	ERVAN FAUCHER
今出川	○	フランス語インテンシヴ V	52	火4	木2	BOGAERS JULIEN	KEVIN TORTISSIER
今出川	△	フランス語インテンシヴ VI	52	火4	木2	BOGAERS JULIEN	KEVIN TORTISSIER
今出川	○	中国語インテンシヴ V	5I	火5	水4	副島 一郎	李 燦
今出川	△	中国語インテンシヴ VI	5I	火5	水4	副島 一郎	李 燦
今出川	○	中国語インテンシヴ V	52	水3	金2	井上 薫	王 嵐
今出川	△	中国語インテンシヴ VI	52	水3	金2	井上 薫	王 嵐
今出川	○	スペイン語インテンシヴ V	5I	火3	金4	宮多良 ディスネル	IGNACIO ARISTIMUNO
今出川	△	スペイン語インテンシヴ VI	5I	火3	金4	宮多良 ディスネル	IGNACIO ARISTIMUNO
今出川	○	コア語インテンシヴ V	5I	月3	木4	朴 鍾厚	朴 鍾厚
今出川	△	コア語インテンシヴ VI	5I	月3	木4	朴 鍾厚	朴 鍾厚

～秋学期開講前の「インテンシヴVI」登録手続について～

春学期「インテンシヴV」の可否によって、秋学期開講前の登録手続が異なる。

(1)合格の場合

春に一般登録した秋学期「インテンシヴVI」を受講できる。未登録の者は、一般登録すること。

(2)不合格の場合

春に登録した秋学期「インテンシヴVI」は、大学が一括して登録を削除する（秋学期には「インテンシヴV」の再履修クラスは開講しない）。

フランス語・中国語 各インテンシヴⅦ・Ⅷ

2021 年度以前生 = 4 年次生 =

開講校地：今出川 登録手続：一般登録
単位数：各 2 単位

1. 登録資格

- (1) 「インテンシヴⅥ」の単位を修得済みであること。
- (2) 登録資格を有しないが同等の能力を有している場合は登録を認める。4 月 2 日（火）の質問受付もしくは 4 月 5 日（金）の初修外国語科目登録認定に出席し教員と面談のうえ、同等の能力を有するとの認定を受けること。「認定」の手続がないと登録は無効となる。学生証を持参し、学修支援システム DUET の時間割表や成績通知書をスマートフォン等で確認できるよう準備して出席すること。

2. 登録に関する注意点

- (1) 「インテンシヴⅦ・Ⅷ」のローマ数字はグレード制を表す。これは「Ⅶに合格しなければⅧに進めない」という意味である。それぞれ週 2 回の授業を行う。
- (2) 学部や学年によって取り扱いが異なるので、詳細は、履修要項を参照のうえ、各学部窓口へ問い合わせること。

3. 登録方法

学修支援システム DUET にて希望クラスを一般登録すること。「インテンシヴⅦ」（春学期）と「インテンシヴⅧ」（秋学期）はセットで登録することが望ましい。

4. クラス・担当者（各クラス定員：30 名程度）

次表のとおりである。各クラスの授業内容は、シラバスを参照すること。

クラス・担当者表（○印は春学期開講、△印は秋学期開講）

校地	学期	科目	クラス	曜講 1	曜講 2	担当者 1	担当者 2
今出川	○	フランス語Ⅶ	5I	火 1	木 4	亀谷 百合佳	亀谷 百合佳
今出川	△	フランス語Ⅷ	5I	火 1	木 4	亀谷 百合佳	亀谷 百合佳
今出川	○	中国語Ⅶ	5I	月 4	金 4	王 嵐	黄 明月
今出川	△	中国語Ⅷ	5I	月 4	金 4	王 嵐	黄 明月

～秋学期開講前の「インテンシヴⅧ」登録手続について～

春学期「インテンシヴⅦ」の合否によって、秋学期開講前の登録手続が異なる。

(1) 合格の場合

春に一般登録した秋学期「インテンシヴⅧ」を受講できる。未登録の者は、一般登録すること。

(2) 不合格の場合

春に登録した秋学期「インテンシヴⅧ」は、大学が一括して登録を削除する（秋学期には「インテンシヴⅦ」の再履修クラスは開講しない）。

開講校地：今出川・京田辺
登録手続：初級：WEB先行登録
中・上級：一般登録
単位数：各1単位

1. 登録資格

(1) 会話科目の中には、科目の性質上、登録資格を定めているものがある。

○「中国語会話初級1・2」

・「中国語入門Ⅱ」または「中国語インテンシヴⅡ」の単位を修得済みであること。

○「中国語以外の会話初級1・2」

「入門Ⅰ・Ⅱ」または「インテンシヴⅠ・Ⅱ」と同時に履修するレベルの科目となるため、

・「入門Ⅱ」、または「インテンシヴⅡ」を未履修もしくは登録中であること。

・「入門Ⅱ」、または「インテンシヴⅡ」よりレベルの高い科目（「応用Ⅰ～Ⅳ」・「インテンシヴⅢ～Ⅷ（※）」・「会話中級1・2」・「会話上級1・2」・「文化事情1・2」・「表現法1・2」・「言語文化原典演習1・2」・「現代地域事情・上級講読1・2」）を未履修、未登録であること。

（※）ドイツ語、スペイン語、コリア語はインテンシヴⅥ、ロシア語はインテンシヴⅣ

○「会話中級・上級」は、クラス・担当者表の登録資格欄で確認すること。

(2) 登録資格を有しないが同等の能力を有している場合は登録を認める。4月2日（火）の質問受付もしくは4月5日（金）の初修外国語科目登録認定に出席し、教員と面談のうえ、同等の能力を有するとの認定を受けること。なお、一般登録科目はいずれの校地でも出席可、先行登録科目は希望する校地に出席すること。「認定」の手続がないと登録は無効となる。学生証を持参し、学修支援システム DUET の時間割表や成績通知書をスマートフォン等で確認できるよう準備して出席すること。

2. 登録に関する注意点

(1) 「中国語会話初級1・2」は、1年次生は登録不可。

(2) 学部・学科によって卒業単位に算入される単位数などが異なるので、履修要項で必ず確認すること。

(3) 会話初級はWEB先行登録、会話中・上級は一般登録をすること。

<会話初級について>

① 次募集～最終募集は、希望クラス受付・決定者発表とも、学修支援システム DUET にて行う。

② クラス決定後の変更は一切認めない。なお、春に登録した秋学期開講科目は、秋学期講義開始前に変更を認める。手続きは秋学期登録要領を確認すること。

③ 登録日程

「外国語教育科目 両校地 WEB 先行登録スケジュール」を確認すること。

※科目によって受付期間が異なるので、注意すること。また、時間割が重複しないよう十分確認して申請すること。

④ クラス・担当者（各クラス定員：30名）

各募集期間中に学修支援システムDUETで確認すること。各クラスの授業内容は、シラバスを参照すること。

<会話中・上級について>

①学修支援システムDUETにて希望クラスを一般登録すること。

②クラス・担当者（各クラス定員：30名程度）

次表の通りである。各クラスの授業内容は、シラバスを参照すること。

会話中級1・2 クラス・担当者表（○印は春学期開講、△印は秋学期開講）

校地	学期	科目	クラス	曜講	担当者	登録資格
京田辺	○	ドイツ語会話中級1	I	火3	ROGER TIBOR WALCH	入門ⅡまたはインテックⅡを履修済み
京田辺	△	ドイツ語会話中級2	I	火3	ROGER TIBOR WALCH	入門ⅡまたはインテックⅡを履修済み
京田辺	○	フランス語会話中級1	I	木2	ERVAN FAUCHER	入門ⅡまたはインテックⅡを履修済み
京田辺	△	フランス語会話中級2	I	木2	ERVAN FAUCHER	入門ⅡまたはインテックⅡを履修済み
京田辺	○	中国語会話中級1	I	月4	李 玲	インテックⅣまたは応用1~4またはインテックⅢと応用2科目を履修済み
京田辺	△	中国語会話中級2	I	月4	李 玲	インテックⅣまたは応用1~4またはインテックⅢと応用2科目を履修済み
京田辺	○	スペイン語会話中級1	I	水2	青木 アンヘリカ	入門ⅡまたはインテックⅡを履修済み
京田辺	△	スペイン語会話中級2	I	水2	青木 アンヘリカ	入門ⅡまたはインテックⅡを履修済み
京田辺	○	ロシア語会話中級1	I	水2	ALEXANDRE FEDOROV	入門ⅡまたはインテックⅡを履修済み
京田辺	△	ロシア語会話中級2	I	水2	ALEXANDRE FEDOROV	入門ⅡまたはインテックⅡを履修済み
京田辺	○	コリア語会話中級1	I	木4	姜 鍾植	入門ⅡまたはインテックⅡを履修済み
京田辺	△	コリア語会話中級2	I	木4	姜 鍾植	入門ⅡまたはインテックⅡを履修済み

校地	学期	科目	クラス	曜講	担当者	登録資格
今出川	○	ドイツ語会話中級1	51	金5	STEFANIE SETTELE	入門ⅡまたはインテックⅡを履修済み
今出川	○	ドイツ語会話中級1	52	木3	STEPHANIE ANNA KOPP	入門ⅡまたはインテックⅡを履修済み
今出川	△	ドイツ語会話中級2	51	金5	STEFANIE SETTELE	入門ⅡまたはインテックⅡを履修済み
今出川	△	ドイツ語会話中級2	52	木3	STEPHANIE ANNA KOPP	入門ⅡまたはインテックⅡを履修済み
今出川	○	フランス語会話中級1	51	木4	KEVIN TORTISSIER	入門ⅡまたはインテックⅡを履修済み
今出川	○	フランス語会話中級1	52	金4	KEVIN TORTISSIER	入門ⅡまたはインテックⅡを履修済み
今出川	△	フランス語会話中級2	51	木4	KEVIN TORTISSIER	入門ⅡまたはインテックⅡを履修済み
今出川	△	フランス語会話中級2	52	金4	KEVIN TORTISSIER	入門ⅡまたはインテックⅡを履修済み
今出川	○	中国語会話中級1	51	金2	楊 維公	インテックⅣまたは応用1~4またはインテックⅢと応用2科目を履修済み
今出川	△	中国語会話中級2	51	金2	楊 維公	インテックⅣまたは応用1~4またはインテックⅢと応用2科目を履修済み
今出川	○	スペイン語会話中級1	51	水3	JORGE ALVAREZ BARBERO	入門ⅡまたはインテックⅡを履修済み
今出川	○	スペイン語会話中級1	52	土2	EVA MARIA GARCIA DE CELIS	入門ⅡまたはインテックⅡを履修済み
今出川	△	スペイン語会話中級2	51	水3	JORGE ALVAREZ BARBERO	入門ⅡまたはインテックⅡを履修済み
今出川	△	スペイン語会話中級2	52	土2	EVA MARIA GARCIA DE CELIS	入門ⅡまたはインテックⅡを履修済み
今出川	○	ロシア語会話中級1	51	月4	ANNA BARINOVA	入門ⅡまたはインテックⅡを履修済み
今出川	△	ロシア語会話中級2	51	月4	ANNA BARINOVA	入門ⅡまたはインテックⅡを履修済み
今出川	○	コリア語会話中級1	51	火3	朴 恵貞	入門ⅡまたはインテックⅡを履修済み
今出川	○	コリア語会話中級1	52	木3	李 鎮榮	入門ⅡまたはインテックⅡを履修済み
今出川	○	コリア語会話中級1	53	金4	朴 恵貞	入門ⅡまたはインテックⅡを履修済み
今出川	△	コリア語会話中級2	51	火3	朴 恵貞	入門ⅡまたはインテックⅡを履修済み
今出川	△	コリア語会話中級2	52	木3	李 鎮榮	入門ⅡまたはインテックⅡを履修済み
今出川	△	コリア語会話中級2	53	金4	朴 恵貞	入門ⅡまたはインテックⅡを履修済み

会話上級1・2 クラス・担当者表（○印は春学期開講、△印は秋学期開講）

校地	学期	科目	クラス	曜講	担当者	登録資格
京田辺	○	フランス語会話上級1	1	木2	MOUTON GHISLAIN PHILIPPE GONTRAND	ｲﾝﾃﾝｼﾞﾝｸﾞⅣまたは応用1～4 またはｲﾝﾃﾝｼﾞﾝｸﾞⅢと応用2科目を履修済み
京田辺	△	フランス語会話上級2	1	木2	MOUTON GHISLAIN PHILIPPE GONTRAND	ｲﾝﾃﾝｼﾞﾝｸﾞⅣまたは応用1～4 またはｲﾝﾃﾝｼﾞﾝｸﾞⅢと応用2科目を履修済み

校地	学期	科目	クラス	曜講	担当者	登録資格
今出川	○	ﾄﾞｲﾁ語会話上級1	51	木4	STEPHANIE ANNA KOPP	ｲﾝﾃﾝｼﾞﾝｸﾞⅣまたは応用1～4 またはｲﾝﾃﾝｼﾞﾝｸﾞⅢと応用2科目を履修済み
今出川	△	ﾄﾞｲﾁ語会話上級2	51	木4	STEPHANIE ANNA KOPP	ｲﾝﾃﾝｼﾞﾝｸﾞⅣまたは応用1～4 またはｲﾝﾃﾝｼﾞﾝｸﾞⅢと応用2科目を履修済み
今出川	○	フランス語会話上級1	51	水5	BOGAERS JULIEN	ｲﾝﾃﾝｼﾞﾝｸﾞⅣまたは応用1～4 またはｲﾝﾃﾝｼﾞﾝｸﾞⅢと応用2科目を履修済み
今出川	△	フランス語会話上級2	51	水5	BOGAERS JULIEN	ｲﾝﾃﾝｼﾞﾝｸﾞⅣまたは応用1～4 またはｲﾝﾃﾝｼﾞﾝｸﾞⅢと応用2科目を履修済み
今出川	○	中国語会話上級1	51	土2	馬 小菲	会話中級1・2 またはｲﾝﾃﾝｼﾞﾝｸﾞⅥを履修済み
今出川	△	中国語会話上級2	51	土2	馬 小菲	会話中級1・2 またはｲﾝﾃﾝｼﾞﾝｸﾞⅥを履修済み
今出川	○	ｽﾊﾟｲﾝ語会話上級1	51	月5	DAVID TARANCO	ｲﾝﾃﾝｼﾞﾝｸﾞⅣまたは応用1～4 またはｲﾝﾃﾝｼﾞﾝｸﾞⅢと応用2科目を履修済み
今出川	△	ｽﾊﾟｲﾝ語会話上級2	51	月5	DAVID TARANCO	ｲﾝﾃﾝｼﾞﾝｸﾞⅣまたは応用1～4 またはｲﾝﾃﾝｼﾞﾝｸﾞⅢと応用2科目を履修済み
今出川	○	ﾛｼｱ語会話上級1	51	月5	ANNA BARINOVA	ｲﾝﾃﾝｼﾞﾝｸﾞⅣまたは応用1～4 またはｲﾝﾃﾝｼﾞﾝｸﾞⅢと応用2科目を履修済み
今出川	△	ﾛｼｱ語会話上級2	51	月5	ANNA BARINOVA	ｲﾝﾃﾝｼﾞﾝｸﾞⅣまたは応用1～4 またはｲﾝﾃﾝｼﾞﾝｸﾞⅢと応用2科目を履修済み
今出川	○	ｺﾘｱ語会話上級1	51	火3	高 永珍	ｲﾝﾃﾝｼﾞﾝｸﾞⅣまたは応用1～4 またはｲﾝﾃﾝｼﾞﾝｸﾞⅢと応用2科目を履修済み
今出川	△	ｺﾘｱ語会話上級2	51	火3	高 永珍	ｲﾝﾃﾝｼﾞﾝｸﾞⅣまたは応用1～4 またはｲﾝﾃﾝｼﾞﾝｸﾞⅢと応用2科目を履修済み

ドイツ語・フランス語・中国語・スペイン語・ロシア語・コリア語 各 文化事情 1・2

ドイツ語・フランス語・中国語・スペイン語・ロシア語・コリア語 各 表現法 1・2

2022 年度以前生 =3 年次生以上=

開講校地：今出川、京田辺（ドイツ語のみ）

登録手続：一般登録

単位数：各 2 単位

言語文化原典演習（ドイツ語・フランス語・中国語・スペイン語・ロシア語・コリア語） 1・2

2022 年度以前生 =3 年次生以上=

開講校地：今出川

登録手続：一般登録

単位数：各 2 単位

1. 登録に関する注意点

当該外国語の「応用 1~4」または「インテンシヴⅢ・Ⅳ」の単位を修得済み、もしくは同等の学力を持っていることを前提とする。

2. 登録方法

学修支援システム DUET にて希望クラスを一般登録すること。

3. クラス・担当者（各クラス定員：30 名程度）

次表のとおりである。各クラスの授業内容は、シラバスを参照すること。

クラス・担当者表（○印は春学期開講、△印は秋学期開講）

校地	学期	科目	クラス	曜講	担当者
京田辺	○	ﾄﾞｲ語文化事情 1	1	月 4	薦田 奈美
京田辺	△	ﾄﾞｲ語文化事情 2	1	月 4	薦田 奈美
京田辺	○	ﾄﾞｲ語表現法 1	1	木 3	渡邊 紗代
京田辺	△	ﾄﾞｲ語表現法 2	1	木 3	渡邊 紗代

校地	学期	科目	クラス	曜講	担当者
今出川	○	ﾄﾞｲ語文化事情 1	51	木 5	石井 香江
今出川	△	ﾄﾞｲ語文化事情 2	51	木 5	石井 香江
今出川	○	ﾌﾗﾝｽ語文化事情 1	51	木 4	宮寄 克裕
今出川	△	ﾌﾗﾝｽ語文化事情 2	51	木 4	宮寄 克裕
今出川	○	中国語文化事情 1	51	水 3	山本 恭子
今出川	△	中国語文化事情 2	51	水 3	山本 恭子
今出川	○	ｽﾊﾟｲﾝ語文化事情 1	51	木 4	PEREZ RIOBO ANDRES
今出川	△	ｽﾊﾟｲﾝ語文化事情 2	51	木 4	PEREZ RIOBO ANDRES
今出川	○	ﾛｼｱ語文化事情 1	51	月 3	NECHAEVA ANGELINA
今出川	△	ﾛｼｱ語文化事情 2	51	月 3	NECHAEVA ANGELINA
今出川	○	ｺﾘｱ語文化事情 1	51	水 3	高 永珍
今出川	△	ｺﾘｱ語文化事情 2	51	水 3	高 永珍
今出川	○	ﾄﾞｲ語表現法 1	51	水 5	藤井 あゆみ
今出川	△	ﾄﾞｲ語表現法 2	51	水 5	藤井 あゆみ
今出川	○	ﾌﾗﾝｽ語表現法 1	51	火 4	亀谷 百合佳
今出川	△	ﾌﾗﾝｽ語表現法 2	51	火 4	亀谷 百合佳
今出川	○	中国語表現法 1	51	木 3	張 黎
今出川	△	中国語表現法 2	51	木 3	張 黎
今出川	○	ｽﾊﾟｲﾝ語表現法 1	51	木 5	EVA MARIA GARCIA DE CELIS
今出川	△	ｽﾊﾟｲﾝ語表現法 2	51	木 5	EVA MARIA GARCIA DE CELIS
今出川	○	ﾛｼｱ語表現法 1	51	月 2	ALEXANDRE FEDOROV
今出川	△	ﾛｼｱ語表現法 2	51	月 2	ALEXANDRE FEDOROV
今出川	○	ｺﾘｱ語表現法 1	51	木 5	金 善美
今出川	△	ｺﾘｱ語表現法 2	51	木 5	金 善美
今出川	○	言語文化原典演習 (ﾄﾞｲ語) 1	51	火 5	高木 繁光
今出川	△	言語文化原典演習 (ﾄﾞｲ語) 2	51	火 5	高木 繁光
今出川	○	言語文化原典演習 (ﾌﾗﾝｽ語) 1	51	木 3	中井 敦子
今出川	△	言語文化原典演習 (ﾌﾗﾝｽ語) 2	51	木 3	中井 敦子
今出川	○	言語文化原典演習 (中国語) 1	51	水 4	塚田 亮太
今出川	△	言語文化原典演習 (中国語) 2	51	水 4	塚田 亮太
今出川	○	言語文化原典演習 (ｽﾊﾟｲﾝ語) 1	51	水 4	小川 雅美
今出川	△	言語文化原典演習 (ｽﾊﾟｲﾝ語) 2	51	水 4	小川 雅美
今出川	○	言語文化原典演習 (ﾛｼｱ語) 1	51	水 2	山下 大吾
今出川	△	言語文化原典演習 (ﾛｼｱ語) 2	51	水 2	山下 大吾
今出川	○	言語文化原典演習 (ｺﾘｱ語) 1	51	月 5	李 建濟
今出川	△	言語文化原典演習 (ｺﾘｱ語) 2	51	月 5	李 建濟

現代地域事情・上級講読

(ドイツ語圏・フランス語圏・中国語圏・スペイン語圏・ロシア語圏・コリア語圏) 1・2

2022 年度以前生 = 3 年次生以上 =

開講校地：今出川
登録手続：一般登録
単位数：各 2 単位

1. 登録資格

- (1) 当該外国語の「応用 1~4」のうち 2 科目以上または「インテンシヴⅢ」の単位を修得済みであること（※応用の場合は全科目、インテンシヴの場合はⅣの単位を修得済みであることが望ましい）。
- (2) 登録資格を有しないが同等の能力を有している場合は登録を認める。4 月 2 日（火）の質問受付もしくは 4 月 5 日（金）の初修外国語科目登録認定のいずれかに出席し、教員と面談のうえ、同等の能力を有するとの認定を受けること。「認定」の手続がないと登録は無効となる。学生証を持参し、学修支援システム DUET の時間割表や成績通知書をスマートフォン等で確認できるよう準備して出席すること。

2. 登録方法

希望するクラスを一般登録すること。

3. クラス・担当者（各クラス定員：30 名程度）

次表のとおりである。各クラスの授業内容は、シラバスを参照すること。

クラス・担当者表（○印は春学期開講、△印は秋学期開講）

校地	学期	科目	クラス	曜講	担当者
今出川	○	現代地域事情・上級講読（ドイツ語圏）1	51	金 4	小野 文生
今出川	△	現代地域事情・上級講読（ドイツ語圏）2	51	金 4	小野 文生
今出川	○	現代地域事情・上級講読（フランス語圏）1	51	火 5	伊藤 玄吾
今出川	△	現代地域事情・上級講読（フランス語圏）2	51	木 3	亀谷 百合佳
今出川	○	現代地域事情・上級講読（中国語圏）1	51	水 5	井上 薫
今出川	△	現代地域事情・上級講読（中国語圏）2	51	水 5	井上 薫
今出川	○	現代地域事情・上級講読（スペイン語圏）1	51	金 3	清水 達也
今出川	△	現代地域事情・上級講読（スペイン語圏）2	51	金 3	清水 達也
今出川	○	現代地域事情・上級講読（ロシア語圏）1	51	木 2	立石 洋子
今出川	△	現代地域事情・上級講読（ロシア語圏）2	51	木 2	立石 洋子
今出川	○	現代地域事情・上級講読（コリア語圏）1	51	木 3	金 善美
今出川	△	現代地域事情・上級講読（コリア語圏）2	51	木 3	金 善美

基礎イタリア語Ⅰ・Ⅱ

2023年度以前生 = 2年次生以上 =

開講校地：今出川・京田辺
登録手続：WEB先行登録
単位数：各1単位

1. 登録に関する注意点

- (1) 「基礎イタリア語Ⅰ・Ⅱ」のローマ数字は、グレードを表す。これは、「Ⅰに合格しなければⅡに進めない」という意味である。
- (2) 「基礎イタリア語Ⅰ」(春学期)・「基礎イタリア語Ⅱ」(秋学期)セットで登録される。
- (3) 「基礎イタリア語Ⅱ」のみの登録を希望する場合は、秋学期登録要領を確認すること。
- (4) 単位を修得しても外国語の単位には算入されないので注意すること。

2. 登録方法

- (1) 希望クラス受付・決定者発表とも、学修支援システムDUETにて行う。
- (2) クラス決定後の変更は一切認めない。なお、春に登録した秋学期開講科目は、秋学期講義開始前に変更を認める。手続きは秋学期登録要領を確認すること。

3. 登録日程

「外国語教育科目 両校地 WEB 先行登録スケジュール」を確認すること。

※科目によって受付期間が異なるので、注意すること。また、時間割が重複しないよう十分確認して申請すること。

4. クラス・担当者（各クラス定員：45名）

各募集期間中に学修支援システムDUETで確認すること。各クラスの授業内容は、シラバスを参照すること。

～秋学期開講前の「基礎イタリア語Ⅱ」登録手続について～

春学期「基礎イタリア語Ⅰ」の合否によって、秋学期開講前の登録手続が異なる。

(1) 合格の場合

登録手続は不要。春に先行登録した秋学期「基礎イタリア語Ⅱ」を受講できる。

(2) 不合格の場合

秋学期には「基礎イタリア語Ⅰ」の再履修クラスは開講しない。春に登録した秋学期「基礎イタリア語Ⅱ」は、大学が一括して登録を削除する。

基礎イタリア語Ⅲ・Ⅳ

2022年度以前生 = 3年次生以上 =

開講校地：今出川・京田辺
登録手続：WEB先行登録
単位数：各1単位

1. 登録資格

「基礎イタリア語Ⅱ」の単位を修得済みであること。

2. 登録に関する注意点

- (1) 「基礎イタリア語Ⅲ・Ⅳ」のローマ数字は、グレードを表す。これは、「Ⅲに合格しなければⅣに進めない」という意味である。
- (2) 「基礎イタリア語Ⅲ」(春学期)・「基礎イタリア語Ⅳ」(秋学期)セットで登録される。
- (3) 「基礎イタリア語Ⅳ」のみの登録を希望する場合は、秋学期登録要領を確認すること。
- (4) 単位を修得しても外国語の単位には算入されないので注意すること。

3. 登録方法

- (1) 1次～最終募集は、希望クラス受付・決定者発表とも、学修支援システムDUE Tにて行う。
- (2) クラス決定後の変更は一切認めない。なお、春に登録した秋学期開講科目は、秋学期講義開始前に変更を認める。手続きは秋学期登録要領を確認すること。

4. 登録日程

「外国語教育科目 両校地 WEB 先行登録スケジュール」を確認すること。

※科目によって受付期間が異なるので、注意すること。また、時間割が重複しないよう十分確認して申請すること。

5. クラス・担当者（各クラス定員：45名）

各募集期間中に学修支援システムDUE Tで確認すること。各クラスの授業内容は、シラバスを参照すること。

～秋学期開講前の「基礎イタリア語Ⅳ」登録手続について～

春学期「基礎イタリア語Ⅲ」の可否によって、秋学期開講前の登録手続が異なる。

(1) 合格の場合

登録手続は不要。春に先行登録した秋学期「基礎イタリア語Ⅳ」を受講できる。

(2) 不合格の場合

秋学期には「基礎イタリア語Ⅲ」の再履修クラスは開講しない。春に登録した秋学期「基礎イタリア語Ⅳ」は、大学が一括して登録を削除する。

サマープログラム・ドイツ語B、フランス語、中国語B、スペイン語、ロシア語

開講校地：今出川・京田辺 登録手続：先行登録

単位数：フランス語・スペイン語 4単位、ドイツ語B・中国語B・ロシア語 3単位

1. 授業概要

サマープログラムは、夏期休暇中に現地での集中的語学研修（約4週間）に参加し、各外国語の実践能力を養成するとともに、現地での生活体験をとおして異文化に対する理解を深め、国際感覚を養うことを目的とする。

※2024年度ロシア語は休講

2. 登録に関する注意点

- (1)2024年度のサマープログラムに登録できるのは、2024年1月の選考試験の合格者のみである。2025年度のサマープログラムへの登録希望者は2024年12月上旬に実施予定である募集説明会へ参加すること。募集・選考日程は「4. 2025年度サマープログラム（初修外国語）募集・選考日程」を参照すること。
- (2)2年次生以上対象科目だが、出願期間は1年次生から設けられている。
- (3)サマープログラムは春学期科目だが、春学期末には成績付与されない（春学期成績通知日には成績は「保留」となる）。成績公表は秋学期成績通知日となる。そのため、再修生で9月卒業予定者は、登録することができない。
- (4)春学期中に事前授業があるため、該当の曜日講時には他の授業は登録できない。事前授業が実施される校地と別校地において二校地間移動不可となる場合も同様。また、現地研修期間が重複する他の授業も登録することはできない。ただし、初修外国語のサマープログラムは、各言語1プログラムの開講であることから、必修科目等の履修により、やむを得ず二校地間移動不可が発生する合格者がいた場合のみ、両校地を遠隔講義システム等で接続して事前授業を実施するなどの調整を行い、両校地で事前授業を受講可能とする。科目履修状況を全学共通教養教育センター事務室で確認の上、該当者へ連絡する。
- (5)複数のサマープログラムを、同一年度に登録することはできない。
- (6)2021年度以前生でサマープログラム・中国語の単位を修得済みの場合、サマープログラム・中国語Bに登録することはできない。
- (7)登録者（プログラム参加者）は面接試験等により決定する。
- (8)サマープログラムに参加が決定した者は、春学期科目として、大学が一括して登録する。登録時の手続は不要。科目登録により発生する登録エラーの対応については、合格発表時に指示される方法で手続を行うこと。

3. クラス・担当者

次表のとおりである。各プログラムの内容は、シラバスを参照すること。

2024年度 開講クラス・担当者表

学期	科目	担当者	研修先		定員	最少 催行 人数	事前授業	
							曜講	校地
○	サマープログラム・ドイツ語B	Marco Schulze	マルティン・ルター大学	ドイツ	約 20 名	1 名	春学期：木 6	今出川
○	サマープログラム・フランス語	Ghislain Mouton	フランシュ＝コンテ大学	フランス	約 20 名	5 名	春学期：木 6	京田辺
○	サマープログラム・中国語B	向 正樹	北京大学	中国	約 20 名	6 名	春学期：月 6	今出川
○	サマープログラム・スペイン語	柴田 修子	ラス・アメリカス大学	メキシコ	約 20 名	10 名	春学期：月 6	今出川
○	サマープログラム・ロシア語	コ ヨンジン	延世大学	韓国	約 20 名	7 名	春学期：火 6	今出川

※2024年度 ロシア語は休講

4. 2025年度サマープログラム（初修外国語） 募集・選考日程

※以下の募集・選考日程は予定となる。確定した日程は以下の URL へ公開する募集案内を確認すること（2024年11月上旬に公開予定）。

https://international.doshisha.ac.jp/oia/study_abroad_program/summer.html



(1) 募集説明会（予定）

日程：2024年12月上旬

場所：両校地

(2) 個別相談期間（予定）

日程：2024年12月上旬～下旬、2025年1月上旬

場所：両校地

(3) 出願期間（予定）

日程：2024年12月上旬～2025年1月上旬

出願方法：Go Global ポートフォリオ

(4) 選考試験（予定）

日程：2025年1月中旬～1月下旬

※詳細は上記 URL へ公開する募集要項を確認すること（2024年12月上旬に公開予定）。

(5) 選考結果発表（予定）

日程：2025年1月下旬

発表方法：Go Global ポートフォリオ

*詳細は、各キャンパス教務センター（外国語教育科目窓口）に問い合わせること。

スプリングプログラム・ドイツ語、フランス語、中国語、スペイン語 B、コリア語

開講校地：未定 登録手続：先行登録

単位数：ドイツ語・フランス語・スペイン語 B・コリア語 3 単位、中国語 1 単位

1. 授業概要

スプリングプログラムは、春期休暇中に現地での集中的語学研修（ドイツ語：約 3 週間、フランス語：約 5 週間、中国語：約 2 週間、スペイン語 B：約 3 週間、コリア語：約 3 週間）に参加し、各外国語の実践能力を養成するとともに、現地での生活体験をとおして異文化に対する理解を深め、国際感覚を養うことを目的とする。

2. 登録に関する注意点

- (1) スプリングプログラムは秋学期科目だが、秋学期末には成績付与されない（秋学期成績通知日には成績は「保留」となる）。成績公表は次年度春学期成績通知日となる。そのため、4 年次生以上は登録することができない（4 年次生以上でスプリングプログラムの成績が公表される次年度春学期に在籍する場合は登録可）。
また、商学部の演習 II を登録するためには、前年度までに総単位 55 単位以上を履修済み（単位習得済み）であることが条件となる。スプリングプログラムは秋学期科目だが、秋学期末には成績付与はされず、履修済み（単位習得済み）にはならないため、次年度、演習科目（ゼミ）、卒業論文の登録を予定している場合はスプリングプログラムを含めずに条件を満たすようにすること。
- (2) 秋学期中に事前授業があるため、該当の曜日講時には他の授業は登録できない。事前授業が実施される校地と別校地において二校地間移動不可となる場合も同様。また、現地研修期間が重複する他の授業も登録することはできない。ただし、初修外国語のスプリングプログラムは、各言語 1 プログラムの開講であることから、必修科目等の履修により、やむを得ず二校地間移動不可が発生する合格者がいた場合のみ、両校地を遠隔講義システム等で接続して事前授業を実施するなどの調整を行い、両校地で事前授業を受講可能とする。科目履修状況を全学共通教養教育センター事務室で確認の上、該当者に連絡する。
- (3) 複数のスプリングプログラムを、同一年度に登録することはできない。
- (4) 登録希望者は 2024 年 6 月中旬に実施予定の募集説明会へ参加すること。募集・選考日程は「4. 2024 年度スプリングプログラム 募集・選考日程」を参照すること。
- (5) 登録者（プログラム参加者）は面接試験等により決定する。
- (6) スプリングプログラムに参加が決定した者は、秋学期科目として大学が一括して登録するため、登録時の手続は不要。科目登録により発生する登録エラーの対応については、合格発表時に指示される方法で手続きを行うこと。

3. クラス・担当者

2024 年度の各プログラムの内容は、国際課 HP で公開する募集要項を参照すること。なお、2024 年度に実施予定のプログラム研修先は以下の通りである。

- ・ドイツ語 : フライブルク大学
- ・フランス語 : CAVILAM (クレルモン・フェラン大学監修)
- ・中国語 : 華東師範大学
- ・スペイン語 B : サラマンカ大学

・ コリ ア語 : 慶熙大学

※最新の情報は以下の URL へ公開する募集案内、募集要項を確認すること（募集案内は 2024 年 5 月中旬、募集要項は 2024 年 6 月中旬に公開予定）。



https://international.doshisha.ac.jp/oia/study_abroad_program/spring.html

4. 2024 年度スプリングプログラム 募集・選考日程

※以下の募集・選考日程は予定となる。確定した日程は上記 URL へ公開する募集案内を確認すること（2024 年 5 月中旬に公開予定）。

(1) 募集説明会（予定）

日程：2024 年 6 月中旬

場所：両校地

(2) 個別相談期間（予定）

日程：2024 年 6 月中旬～7 月中旬

場所：両校地

(3) 出願期間（予定）

日程：2024 年 6 月中旬～7 月中旬

出願方法：Go Global ポートフォリオ

(4) 選考試験（予定）

日程：2024 年 9 月下旬

※詳細は上記 URL へ公開する募集要項を確認すること（2024 年 6 月中旬に公開予定）。

(5) 選考結果発表（予定）

日程：2024 年 9 月下旬

発表方法：Go Global ポートフォリオ

*詳細は、各キャンパス教務センター（外国語教育科目窓口）に問い合わせること。

セメスタープログラム・ドイツ語 I・II

開講校地：今出川

登録手続：先行登録 単位数：各4単位

※2024年度の「ドイツ語・異文化理解 EU キャンパスプログラム」に参加が決定している者は、2024年度春学期科目として大学が一括して登録するため、登録時の手続は不要。

1. 授業概要

セメスタープログラムは、1セメスター（約4ヶ月間）同志社大学チュービンゲン EU キャンパス（以降、EU キャンパスという）で集中的に語学研修に参加し、高度な外国語運用能力を養成するとともに、現地での生活体験を通してその国の文化・社会に対する理解を深め、国際感覚を養うことを目的とする。また、本科目は EU キャンパスで開講する特色を生かした教育プログラムである「ドイツ語・異文化理解 EU キャンパスプログラム」の科目に含まれている。「ドイツ語・異文化理解 EU キャンパスプログラム」の詳細は次項参照。

2. ドイツ語・異文化理解 EU キャンパスプログラム

EU キャンパスの特色を生かし、「セメスタープログラム・ドイツ語 I、II」に加えて、全学共通教養教育科目である「Intercultural Studies」「EU キャンパス特別講義」をセットで登録し、ドイツ・ヨーロッパでの学びを深化させる科目構成になっている。「セメスタープログラム・ドイツ語 I、II」以外の科目の概要は以下の通り。

「Intercultural Studies」

チュービンゲン大学日本学科の学生との共修科目で、日本とドイツ、アジアと欧州の共通点や相違点等の理解を深め、多様な価値観に触れ、受講生自らの世界観を磨くことを目的としている。

「EU キャンパス特別講義」

ドイツ及びヨーロッパの先進的な取り組みや諸課題を題材とし、その深層にある社会の特質を理解するとともに、日本が直面する課題の解決について思考することを目的とし、テーマごとにクラスを展開する。

3. 登録に関する注意点

(1)2024年度の「ドイツ語・異文化理解 EU キャンパスプログラム」の各科目を登録できるのは、2023年10月の選考試験の合格者のみである。2025年度の「ドイツ語・異文化理解 EU キャンパスプログラム」への登録希望者は2024年10月上旬に実施予定である募集説明会に参加すること。募集・選考日程は「5. 2025年度「ドイツ語・異文化理解 EU キャンパスプログラム」募集・選考日程」を参照すること。

(2)1年次対象科目、2年次対象科目のいずれかを履修済（登録中も可）のレベルを目安とする。

※1年次対象科目は（ドイツ語入門 I、II、ドイツ語インテンシヴ I、II）

2年次対象科目は（ドイツ語応用 I、2、3、4、ドイツ語インテンシヴⅢ、Ⅳ）

なお、本学の初修外国語としてドイツ語を選択していないドイツ語既習者の場合も、選考試験の結果次第で登録が認められる。

(3)プログラム参加者の2024年度春学期の履修登録科目は「セメスタープログラム・ドイツ語 I、II」「Intercultural Studies」「EU キャンパス特別講義」のみとなり、原則、他の科目の履修登録はできな

い。

- (4)2 年次生以上対象の科目だが、出願期間は 1 年次生から設けられている。なお、留学開始時の学年によっては、就職活動の時期と重複する可能性もあるため、十分に考慮したうえで出願すること。
- (5)この科目名のローマ数字はグレードを表すものではない。
- (6)登録者（プログラム参加者）は選考試験（ドイツ語の筆記試験、面接試験）等により決定する。
- (7)2024 年度の「ドイツ語・異文化理解 EU キャンパスプログラム」の渡航期間は 2024 年 2 月下旬～8 月初旬を予定している。春学期の科目は大学で一括登録するが、秋学期の科目は 2024 年 3 月下旬から 4 月上旬の登録期間中に学修支援システム DUET で登録を行うこと。ただし、登録期間中は渡航期間中となるため、登録期間中に対面の対応を原則とするものについては、個別対応することができない。

4. 「ドイツ語・異文化理解 EU キャンパスプログラム」科目・クラス・単位一覧

次表のとおりである。各科目の内容については、シラバスを参照すること。

2024 年度「ドイツ語・異文化理解 EU キャンパスプログラム」

学期	科目	クラス	担当者	単位数	研修先		定員	最少 催行 人数	事前授業	
									曜講	校地
○	Semester プログラム・ドイツ語 I・II	-	高木 繁光	各 4 単位	テュービン ゲン大学	ドイツ	15 名	10 名	2/19 (月) 3・4 講時	今出川
○	Intercultural Studies	-	和田 喜彦	2 単位					2/20 (火) 3・4 講時	
○	EU キャンパス特別講義	001	穂山 洋子 和田 喜彦	2 単位					2/21 (水) 2 講時	今出川
○	EU キャンパス特別講義	003	SARA HASHEM	2 単位					2/21 (水) 1・3 講時	今出川
									なし	-

5. 2025 年度「ドイツ語・異文化理解 EU キャンパスプログラム」募集・選考日程

※以下の募集・選考日程は予定となる。確定した日程は以下の URL へ公開する募集案内を確認すること（2024 年 9 月上旬に公開予定）。

https://international.doshisha.ac.jp/oia/study_abroad_program/eucampusprogram/eucampusprogram_depg.html



(1) 募集説明会（予定）

日程：2024 年 10 月上旬 場所：両校地

(2) 個別相談期間（予定）

日程：2024 年 10 月上旬～中旬

(3) 出願期間（予定）

日程：2024 年 10 月上旬～中旬 出願方法：Go Global ポートフォリオ

(4) 選考試験（予定）

日程：2024 年 10 月下旬 場所：今出川校地

(5) 選考結果発表（予定）

日程：2024 年 11 月中旬～下旬 発表方法：Go Global ポートフォリオ

*詳細は、各キャンパス教務センター（外国語教育科目窓口）に問い合わせること。

IV 保健体育科目登録要領

2024年度 全学共通教養教育科目 保健体育科目

ここには全学共通教養教育科目の保健体育科目のうち、先行登録科目について記載している。
その他の保健体育科目については履修要項を参照すること。

●先行登録について

<登録手続の注意点>

- ・他の先行登録科目との時間割重複等やむを得ない場合を除き、クラス決定後の変更および削除は認めない。ただし、春学期に登録した秋学期開講科目については、秋学期講義開始前に行われる先行登録削除による削除を認める。なお、履修中止期間での履修中止は認める。登録にあたっては、授業内容をシラバスで確認すること。
- ・登録期間中は手続の確認等で問合せを行うことがあるので、必ず連絡が取れるようにしておくこと。
- ・学修支援システムDUE T（以下DUE T）による各種申請手続（WEBによる履修登録、先行登録、履修中止等）は、万全の体制を整えて準備しているが、予測不能なネットワーク障害やシステムのハード障害等が発生し、WEBによる手続が行えなくなる可能性もある。申請手続期間中に大学側のシステムに重大なトラブルが発生し、手続が正常に行えなかった場合には、受付時間の延長や教室での受付に変更（ネットワークやシステムの復旧に時間を要する場合）することもあるので、予め注意しておくこと。なお、これらの臨時の対応については、DUE Tの「大学からのお知らせ」にて案内するが、DUE Tが障害により稼動していない場合については、大学ホームページの「在学生のページ」の「重要なお知らせ」にて周知する。

<保健体育科目の登録に関する事務取り扱い>

- 京田辺校地 : 京田辺キャンパス教務センター 全学共通教養教育科目窓口（成心館1階）
今出川校地 : 今出川キャンパス教務センター 保健体育科目窓口（良心館1階）

【スポーツ・健康の科学A】**【単位数・授業回数】**

- ・ 2単位 週1回授業

【対象】

- ・ 全学部・全年次生

●スポーツ・健康の科学A－Iの登録について**【開講校地】**

- ・ 京田辺

【定員】

- ・ 250名

【登録日程】

受付期間	: 3月29日(金) 10:00~4月3日(水) 15:00
登録手続	: D U E T
決定者発表	: 4月4日(木) 0:00

【登録方法と注意点】

- ・ 募集はD U E Tにて申請を受け付ける。希望者数が定員を超えたクラスは抽選により登録者を決定する。抽選結果発表についてもD U E Tにて行う。
- ・ クラス決定後の変更は一切認めない(履修中止は可)。ただし、必修科目等との重複により、やむを得ず登録変更・削除が必要な場合についてのみ認める。

●スポーツ・健康の科学A－51、52、53の登録について**【開講校地】**

- ・ 今出川

【定員】

- ・ 各クラス400名

【登録日程】

受付期間	: 3月29日(金) 10:00~4月3日(水) 15:00
登録手続	: D U E T
決定者発表	: 4月4日(木) 0:00

【登録方法と注意点】

- ・ 募集はD U E Tにて申請を受け付ける。希望するクラスを選択すること。
- ・ 第3希望まで選択でき、希望者数が定員を超えたクラスは抽選により登録者を決定する。抽選結果発表についてもD U E Tにて行う。
- ・ クラス決定後の変更は一切認めない(履修中止は可)。ただし、必修科目等との重複により、やむを得ず登録変更・削除が必要な場合についてのみ認める。

【スポーツ・健康の科学 B】

【単位数・授業回数】

- ・ 2 単位 週 1 回授業

【対象】

- ・ 全学部・全年次生

●スポーツ・健康の科学 B-51、52、53、71、72、73、74、75 の登録について

【開講校地】

- ・ 今出川

【定員】

- ・ 各クラス 400 名

【登録日程】

受付期間	: 3月29日(金) 10:00~4月3日(水) 15:00
登録手続	: D U E T
決定者発表	: 4月4日(木) 0:00

【登録方法と注意点】

- ・ 募集は D U E T にて申請を受け付ける。希望するクラスを選択すること。
- ・ 春学期・秋学期を通じて第 5 希望まで選択でき、希望者数が定員を超えたクラスは抽選により登録者を決定する。抽選結果発表についても D U E T にて行う。
- ・ クラス決定後の変更は一切認めない（履修中止は可）。ただし、必修科目等との重複により、やむを得ず登録変更・削除が必要な場合についてのみ認める。

【スポーツ・パフォーマンスⅠ】

●スポーツ・パフォーマンスⅠの登録について

【単位数・授業回数】

- ・1単位 週1回授業
- ・ノルディックウォーキング・クラスとスキー・クラスは集中講義。
- ・ただし、スキー・クラスについては、現地にて合宿形式で授業を行う。

1. 京田辺校地開講（1～3講時）クラス

【対象】

- ・全学部・全年次生
- ただし、4年次生（2021年度以前生）はスキー・クラスを登録できない。

【登録日程】

	対象者	受付期間	決定者発表	登録手続
2次募集*注1 (リハビリテーション・クラスを除く)	全学部・ 全年次生	3月29日(金) 10:00～ 4月3日(水) 15:00	4月4日(木) 0:00	D U E T
3次募集 (リハビリテーション・クラスを除く)	全学部・ 全年次生	4月4日(木) 10:00～ 15:00	4月5日(金) 0:00	D U E T
最終募集 (リハビリテーション・クラスを含む)*注2	全学部・ 全年次生	4月5日(金)【先着順】 10:00～15:00	京田辺校地教務課より 電話にて順次通知	Microsoft Forms *注3

*注1：京田辺校地開講クラスは1次募集を行わない。2次募集が京田辺校地開講クラスの初回の募集となる。

*注2：リハビリテーション・クラスは、最終募集で受け付ける。

詳細は後掲の、[リハビリテーション・クラスについて](#)を参照すること。

*注3：最終募集で使用する Microsoft Forms については、以下の URL、もしくは QR コードにアクセスして申請すること。

URL:https://www.doshisha.ac.jp/files/students/course_reg/health_physical.pdf



【登録方法と注意点】

< 2～3次募集（京田辺校地開講クラスは2次募集が初回の募集となる） >

- ・募集はD U E Tにて申請を受け付ける。
- ・学期毎に第5希望まで選択できる。希望者数が定員を超えたクラスは抽選により登録者を決定する。抽選結果発表についてもD U E Tにて行う。
- ・クラス決定後の変更は一切認めない（履修中止は可）。ただし、必修科目等との重複により、やむを得ず登録変更・削除が必要な場合についてのみ認める。その場合は最終募集受付期間に申請を行うこと。
- ・インラインホッケー・クラスは、インラインスケート靴のサイズ・個数に限りがある。不足する場合には、同サイズの靴を他の受講生と共有し使用することがある。なお、自分で靴を準備できる場合は、授業の際に申し出ること。

<最終募集>

- ・定員に満たないクラスを対象に、クラス未決定者・追加登録希望者（1つの学期に2クラス以上登録を希望する者）に対し、先着順で登録を受け付ける。
- ・必修科目等との重複により、やむを得ず登録変更・削除が必要な場合に対し、先着順で登録変更・削除を受け付ける。
- ・登録・変更・削除については、Microsoft Formsにて先着順で受け付ける。申請順に京田辺校地教務課より電話連絡し、その際に希望を申し出ること。
- ・リハビリテーション・クラスについても同時間帯で受け付ける。なお、リハビリテーション・クラスは受付方法が異なるので注意すること。詳細は後掲の リハビリテーション・クラスについて を参照すること。

リハビリテーション・クラスについて

- ・このクラスは、病気、けが等の理由で激しい運動のできない者が履修するために設置されている。
- ・授業では、内科疾患・身体障害などに応じて健康の指導と軽スポーツ等を行う。
- ・履修希望者は、事前に本学保健センターにて診断を受け、同センター発行の証明書を提出する必要がある。
- ・最終募集の受付日時（4月5日（金）10:00～15:00）に京田辺キャンパス教務センター（全学教養教育科目窓口：0774-65-7053）へ電話すること。その後、京田辺校地教務課が送るD U E Tメッセージに返答する形で、上記の証明書を提出すること。

【時間割表（京田辺校地開講・春学期）】

スポーツ・パフォーマンスⅠ（科目コード：16601018）

<ベーシック・クラス>

曜日講時	クラス	種目	担当者	実施場所	定員	男・女
月1	111	ゴルフ	菅生 貴之	ゴルフ練習場	36	混合
	112	フィットネス	遠藤 華英	磐上館多目的実習室	20	混合
	113	フィットネス	塩津 陽子	デイヴィス記念館フェンシング場	20	混合
月2	121	バレーボール	築瀬 康	デイヴィス記念館メインアリーナA・B	32	混合
	122	フィットネス	遠藤 華英	磐上館多目的実習室	20	混合
	123	フィットネス	塩津 陽子	デイヴィス記念館フェンシング場	20	混合
	124	サッカー	望月 慎之	サッカー場	28	男子
月3	131	サッカー	望月 慎之	サッカー場	28	男子
火1	211	卓球	福岡 義之	デイヴィス記念館卓球場	30	混合
火2	221	ニュースポーツ	二宮 浩彰	アメリカンフットボール場	25	混合
	222	ライトエクササイズ	河西 正博	デイヴィス記念館メインアリーナA・B	25	混合
	223	サッカー	西田 裕之	サッカー場	35	男子
水1	311	バドミントン	林 郁子	デイヴィス記念館メインアリーナC・D	36	混合
	312	卓球	小野 誠治	デイヴィス記念館卓球場	30	混合
	314	サッカー	望月 慎之	サッカー場	28	男子
水2	321	バスケットボール	村上 直	デイヴィス記念館メインアリーナA・B	30	混合
	322	バドミントン	林 郁子	デイヴィス記念館メインアリーナC・D	36	混合
	323	剣道	今江 貞彦	デイヴィス記念館剣道場	25	混合
	324	アスレチックス	田附 俊一	陸上競技場	20	混合
水3	331	剣道	今江 貞彦	デイヴィス記念館剣道場	25	混合
木2	421	ソフトボール	井澤 鉄也	硬式野球場	36	混合
	422	バドミントン	林 ひとみ	デイヴィス記念館メインアリーナC・D	30	混合
	423	テニス	松本 賢次	テニスコート 10～15	30	混合
	424	サッカー	望月 慎之	サッカー場	28	男子
木3	431	バレーボール	渡辺 英児	デイヴィス記念館メインアリーナA・B	40	混合
	432	バドミントン	林 ひとみ	デイヴィス記念館メインアリーナC・D	30	混合
	433	柔道	横山 勝彦	デイヴィス記念館柔道場	20	混合
	434	サッカー	庄子 博人	サッカー場	36	男子
金1	511	ソフトボール	高倉 久志	硬式野球場	40	混合
	512	ライトエクササイズ	松倉 啓太	デイヴィス記念館メインアリーナA・B	25	混合
金2	521	バスケットボール	上林 清孝	デイヴィス記念館メインアリーナA・B	30	混合
	522	バドミントン	林 ひとみ	デイヴィス記念館メインアリーナC・D	30	混合
	523	卓球	久保 陽	デイヴィス記念館卓球場	30	混合
	524	インラインホッケー	石倉 忠夫	インラインスケート場	15	混合
	525	サッカー	大石 寛	サッカー場	28	男子
金3	531	バドミントン	林 ひとみ	デイヴィス記念館メインアリーナC・D	30	混合
	532	卓球	久保 陽	デイヴィス記念館卓球場	30	混合
土1	611	バレーボール	越智 雅之	デイヴィス記念館メインアリーナA・B	24	混合
	612	卓球	久保 陽	デイヴィス記念館卓球場	30	混合
土2	621	卓球	久保 陽	デイヴィス記念館卓球場	30	混合
	622	ハンドボール	越智 雅之	デイヴィス記念館メインアリーナA・B	24	混合

<リハビリテーション・クラス>

曜日講時	クラス	種目	担当者	実施場所	定員	男・女
水1	313	リハビリテーション	北條 達也	デイヴィス記念館トレーニング室（BIF）	なし	混合

【時間割表（京田辺校地開講・秋学期）】

スポーツ・パフォーマンスⅠ（科目コード：16601018）

<ベーシック・クラス>

曜日講時	クラス	種目	担当者	実施場所	定員	男・女
月1	161	ゴルフ	菅生 貴之	ゴルフ練習場	36	混合
	162	フィットネス	塩津 陽子	デイヴィス記念館フェンシング場	20	混合
月2	171	バドミントン	海老根 直之	デイヴィス記念館メインアリーナC・D	32	混合
	172	ハンドボール	越智 雅之	デイヴィス記念館メインアリーナA・B	24	混合
	173	フィットネス	塩津 陽子	デイヴィス記念館フェンシング場	20	混合
	174	サッカー	望月 慎之	サッカー場	28	男子
月3	181	バスケットボール	若原 卓	デイヴィス記念館メインアリーナA・B	30	混合
	182	ニュースポーツ	石井 好二郎 大石 寛	デイヴィス記念館メインアリーナC・D	36	混合
	183	サッカー	望月 慎之	サッカー場	28	男子
火1	261	卓球	福岡 義之	デイヴィス記念館卓球場	30	混合
火2	271	サッカー	西田 裕之	サッカー場	35	男子
火3	281	女子サッカー	西田 裕之	サッカー場	35	女子
水1	361	バドミントン	林 郁子	デイヴィス記念館メインアリーナC・D	36	混合
	362	卓球	小野 誠治	デイヴィス記念館卓球場	30	混合
	363	サッカー	望月 慎之	サッカー場	28	男子
水2	371	ソフトボール	井澤 鉄也	硬式野球場	36	混合
	372	バドミントン	林 郁子	デイヴィス記念館メインアリーナC・D	36	混合
	373	剣道	今江 貞彦	デイヴィス記念館剣道場	25	混合
	374	フィットネス	田附 俊一	陸上競技場	20	混合
水3	381	剣道	今江 貞彦	デイヴィス記念館剣道場	25	混合
木2	471	バドミントン	林 ひとみ	デイヴィス記念館メインアリーナC・D	30	混合
	472	テニス	松本 賢次	テニスコート 10～15	30	混合
	473	サッカー	望月 慎之	サッカー場	28	男子
	474	アスレチックス	川間 羅聖	陸上競技場	20	混合
木3	481	バレーボール	渡辺 英児	デイヴィス記念館メインアリーナA・B	40	混合
	482	バドミントン	林 ひとみ	デイヴィス記念館メインアリーナC・D	30	混合
金1	561	バドミントン	栗山 晶代	デイヴィス記念館メインアリーナC・D	30	混合
	562	フィットネス	遠藤 華英	デイヴィス記念館フェンシング場	20	混合
	563	ライトエクササイズ	松倉 啓太	デイヴィス記念館メインアリーナA・B	25	混合
金2	571	バドミントン	林 ひとみ	デイヴィス記念館メインアリーナC・D	30	混合
	572	卓球	久保 陽	デイヴィス記念館卓球場	30	混合
	573	柔道	黒澤 寛己	デイヴィス記念館柔道場	25	混合
	574	フィットネス	遠藤 華英	デイヴィス記念館フェンシング場	20	混合
金3	581	バドミントン	林 ひとみ	デイヴィス記念館メインアリーナC・D	30	混合
	582	卓球	久保 陽	デイヴィス記念館卓球場	30	混合

【時間割表（京田辺校地開講・秋学期集中）】

スポーツ・パフォーマンスⅠ（科目コード：16601018）

<集中>

曜日講時	クラス	種目	担当者	実施場所	定員	男・女
集中	751	スキー	田附 俊一	野沢温泉スキー場	60	混合

※4年次生以上（2021年度以前生）はスキー・クラスを登録できない。

○集中講義（予定）

事前説明会：10月・12月 計2回

※ 説明会日程等詳細は、登録者へDUE Tで後日連絡する。

授業：合宿形式

日程：2025年2月17日（月）～21日（金）の間で4泊5日

野沢温泉スキー場（長野県野沢温泉村）[現地集合・現地解散]

宿泊先：野沢温泉ホテル

合宿参加費：約66,700円（2023年度実績）（4泊5日13食、レッスン代、リフト券代、雑費、保険料等）

※ 現地までの交通費は含まない。

※ 合宿参加費は変更される可能性がある。

曜日講時	クラス	種目	担当者	実施場所	定員	男・女
集中	752	ノルディック ウォーキング	竹田 正樹 築瀬 康	京田辺校地～嵐山 3.5 km	20	混合

○集中講義（予定）

日程：11月30日（土）、12月1日（日）、7日（土）、8日（日）

※ 12月7日（土）は屋外（新田辺駅～嵐山）で行うため、

気象条件等を考慮して、日程や実施内容を変更する場合がある。

2. 今出川校地開講（1・2講時）クラス

【対象】

- ・文学部国文学科全年次生
- ・教職課程登録をしている神・文・社会・法・経済・商・政策・グローバル地域文化学部（以下、「今出川学部」と表記）2年次生以上
- ・今出川学部および国際教育インスティテュート国際教養コース4年次生以上

【登録日程】＜各募集の対象は下表参照＞

	登録申請対象	受付期間	決定者発表	登録手続
1次募集 (リハビリテーション・クラスを除く)	・文学部国文学科の2年次生以上 ・教職課程登録をしている今出川学部3年次生以上 *注1	3月25日(月) 10:00~ 3月28日(木) 15:00	3月29日(金) 0:00	D U E T
2次募集*注1 (リハビリテーション・クラスを除く)	・文学部国文学科全年次生 ・教職課程登録をしている今出川学部2年次生以上 *注1 ・今出川学部の4年次生以上	3月29日(金) 10:00~ 4月3日(水) 15:00	4月4日(木) 0:00	D U E T
3次募集 (リハビリテーション・クラスを除く)	2次募集対象者	4月4日(木) 10:00~15:00	4月5日(金) 0:00	D U E T
最終募集 (リハビリテーション・クラスを含む)*注2	2次募集対象者 *注3	4月5日(金) 【先着順】 10:00~15:00	京田辺校地教務課より 電話にて順次通知	Microsoft Forms *注4

*注1：「教職課程登録をしている」とは、両校地いずれかの免許資格課程センター事務室での教職課程登録手続が完了していることを指す（D U E Tの免許資格課程仮登録ではないので注意すること）。

*注2：リハビリテーション・クラスについては、最終募集で受け付ける。
詳細は後掲の「リハビリテーション・クラスについて」を参照すること。

*注3：リハビリテーション・クラスの募集対象は、今出川学部全年次生である。

*注4：最終募集で使用するMicrosoft Formsについては、以下のURL、もしくはQRコードにアクセスして申請すること。

URL:https://www.doshisha.ac.jp/files/students/course_reg/health_physical.pdf



【登録方法と注意点】

<1～3次募集>

- ・募集はDUE Tにて申請を受け付ける。
- ・学期毎に第5希望まで選択できる。希望者数が定員を超えたクラスは抽選により登録者を決定する。抽選結果発表についてもDUE Tにて行う。
- ・クラス決定後の変更は一切認めない（履修中止は可）。ただし、必修科目等との重複により、やむを得ず登録変更・削除が必要な場合についてのみ認める。その場合は最終募集受付期間に申請を行うこと。

<最終募集>

- ・定員に満たないクラスを対象に、クラス未決定者・追加登録希望者（1つの学期に2クラス以上登録を希望する者）に対し、先着順で登録を受け付ける。
- ・必修科目等との重複により、やむを得ず登録変更・削除が必要な場合に対し、先着順で登録変更・削除を受け付ける。
- ・登録・変更・削除については、Microsoft Formsにて先着順で受け付ける。申請順に京田辺校地教務課より電話連絡し、その際に希望を申し出ること。
- ・リハビリテーション・クラスについても同時間帯で受け付ける。なお、リハビリテーション・クラスは受付方法が異なるので注意すること。詳細は後掲の<リハビリテーション・クラスについて>を参照すること。

リハビリテーション・クラスについて

- ・このクラスは、病気、けが等の理由で激しい運動のできない者が履修するために設置されている。
- ・授業では、内科疾患・身体障害などに応じて健康の指導と軽スポーツ等を行う。受講希望者は、事前に本学保健センターにて診断を受け、同センター発行の証明書を提出する必要がある。
- ・最終募集の受付日時（4月5日（金）10:00～15:00）に京田辺キャンパス教務センター（全学教養教育科目窓口：0774-65-7053）へ電話すること。その後、京田辺校地教務課が送るDUE Tメッセージに返答する形で、上記の証明書を提出すること。

【時間割表（今出川校地開講・春学期）】

スポーツ・パフォーマンスⅠ（科目コード：16601018）

<ベーシック・クラス>

曜日講時	クラス	種目	担当者	実施場所	定員	男・女
月1	801	今・インドアスポーツ	新井 彩	継志寮多目的ルーム	20	混合
月2	802	今・インドアスポーツ	新井 彩	継志寮多目的ルーム	20	混合
火1	803	今・ライトエクササイズ	井口 順太	継志寮多目的ルーム	30	混合
火2	804	今・ライトエクササイズ	井口 順太	継志寮多目的ルーム	30	混合
水1	805	今・卓球	久保 陽	継志寮多目的ルーム	30	混合
水2	806	今・卓球	久保 陽	継志寮多目的ルーム	30	混合
金1	807	今・インドアスポーツ	奥野 直	継志寮多目的ルーム	40	混合
金2	808	今・インドアスポーツ	奥野 直	継志寮多目的ルーム	40	混合
土1	809	今・インドアスポーツ	奥野 直	継志寮多目的ルーム	40	混合
土2	810	今・インドアスポーツ	奥野 直	継志寮多目的ルーム	40	混合

【時間割表（今出川校地開講・秋学期）】

スポーツ・パフォーマンスⅠ（科目コード：16601018）

<ベーシック・クラス>

曜日講時	クラス	種目	担当者	実施場所	定員	男・女
火1	852	今・ライトエクササイズ	井口 順太	継志寮多目的ルーム	30	混合
火2	853	今・ライトエクササイズ	井口 順太	継志寮多目的ルーム	30	混合
水1	854	今・卓球	久保 陽	継志寮多目的ルーム	30	混合
水2	855	今・卓球	久保 陽	継志寮多目的ルーム	30	混合
木2	856	今・ライトエクササイズ	藤澤 義彦	継志寮多目的ルーム	20	混合
金1	857	今・インドアスポーツ	奥野 直	継志寮多目的ルーム	40	混合
金2	858	今・インドアスポーツ	奥野 直	継志寮多目的ルーム	40	混合
土1	859	今・インドアスポーツ	奥野 直	継志寮多目的ルーム	40	混合
土2	860	今・インドアスポーツ	奥野 直	継志寮多目的ルーム	40	混合

<リハビリテーション・クラス>

曜日講時	クラス	種目	担当者	実施場所	定員	男・女
月1	851	今・リハビリテーション	北條 達也	継志寮多目的ルーム	なし	混合

●スポーツ・パフォーマンスⅠの履修について

1. 授業について

【準備物について】

トレーニングウェア、シューズ

京田辺校地デイヴィス記念館、今出川校地継志寮での授業には、体育館専用シューズが必要。

【実施場所および実施場所の臨時変更について】

- ・春学期オンデマンド授業期間（DO Week）中に登録を希望するクラスの授業動画を視聴のうえ、4月11日（木）以降に実施される第1回目の面接授業より、それぞれの種目の実施場所に集合すること（授業実施場所は『スポーツ・パフォーマンスⅠ 時間割表』を参照）。
- ・京田辺校地開講の屋外種目：雨天またはグラウンド状態不良時の授業実施場所の臨時変更は、授業開始時間前に、磐上館北側掲示板に掲示する。

【手荷物の管理について】

- ・衣服、手荷物、貴重品等は各自の責任で厳重に管理すること。
- ・各更衣室内のロッカーを利用する場合は、必ず施錠すること。

京田辺校地のロッカーは100円硬貨要、返却式。

【病気、けがについて】

- ・学期の途中に、病気、けが等の理由で激しい運動ができない事情が生じた時は、担当者の指示に従うこと（病気やけがを理由に履修途中で他のクラスへ移動することはできない）。

【保健体育科目の掲示板について】

- ・休講情報、教室変更情報等は、DUE Tを確認すること。京田辺校地開講のスポーツ・パフォーマンスⅠに関する連絡事項は磐上館北側掲示板を確認すること。

2. 健康診断について

原則、大学が実施する学生定期健康診断を受診しなければならない。健康診断を受診していない学生は、スポーツ・パフォーマンスⅠを受講できない。初回面接授業時に受診済であるか確認を行うので、健康診断受診時に渡される「定期健康診断受診カード」を持参すること。

3. 体力測定について

京田辺校地において、学生自らが現在の健康体力水準を把握し、将来の健康に役立てることを目的に体力測定を行うクラスがある。実施については、担当者の指示に従うこと。

(2) 実施場所

京田辺校地<屋外種目> 実施場所略図

○ は施設コード



*：クラスによって実施場所が異なるので各自確認すること。
更衣室は実施場所近隣の設備をご利用ください。
※ 実施場所の臨時変更（雨天またはグラウンド不良時など）は、磐上館北側掲示板に掲示します。

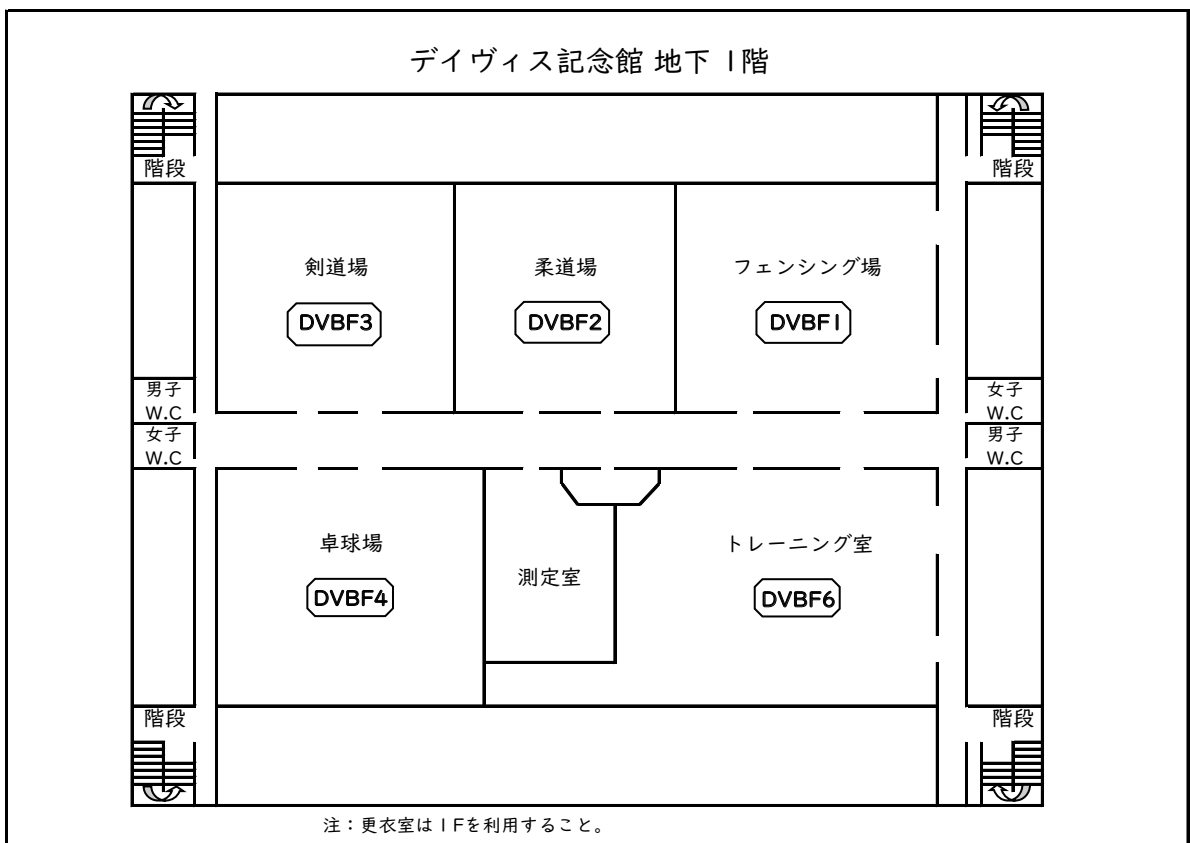
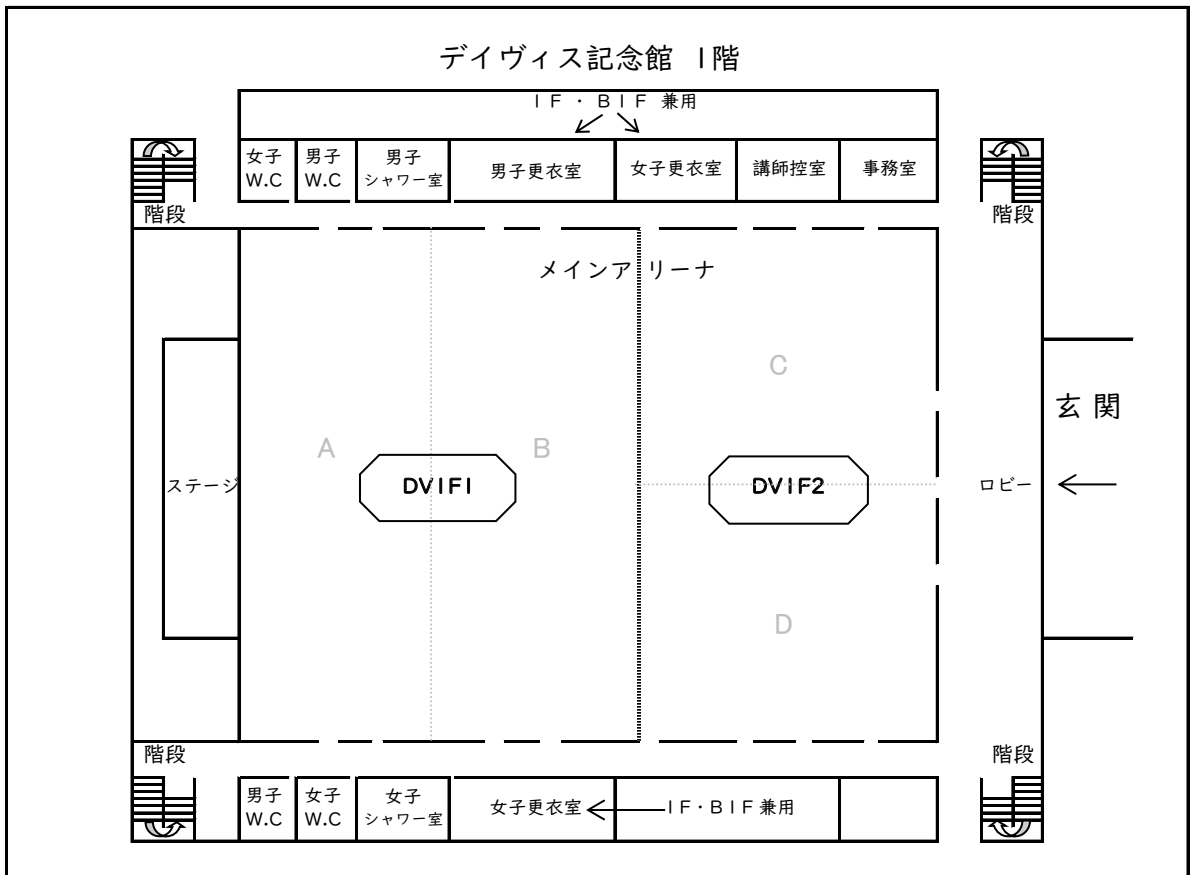

スポーツ・パフォーマンス | 実施場所 <今出川校地>

○ は施設コード

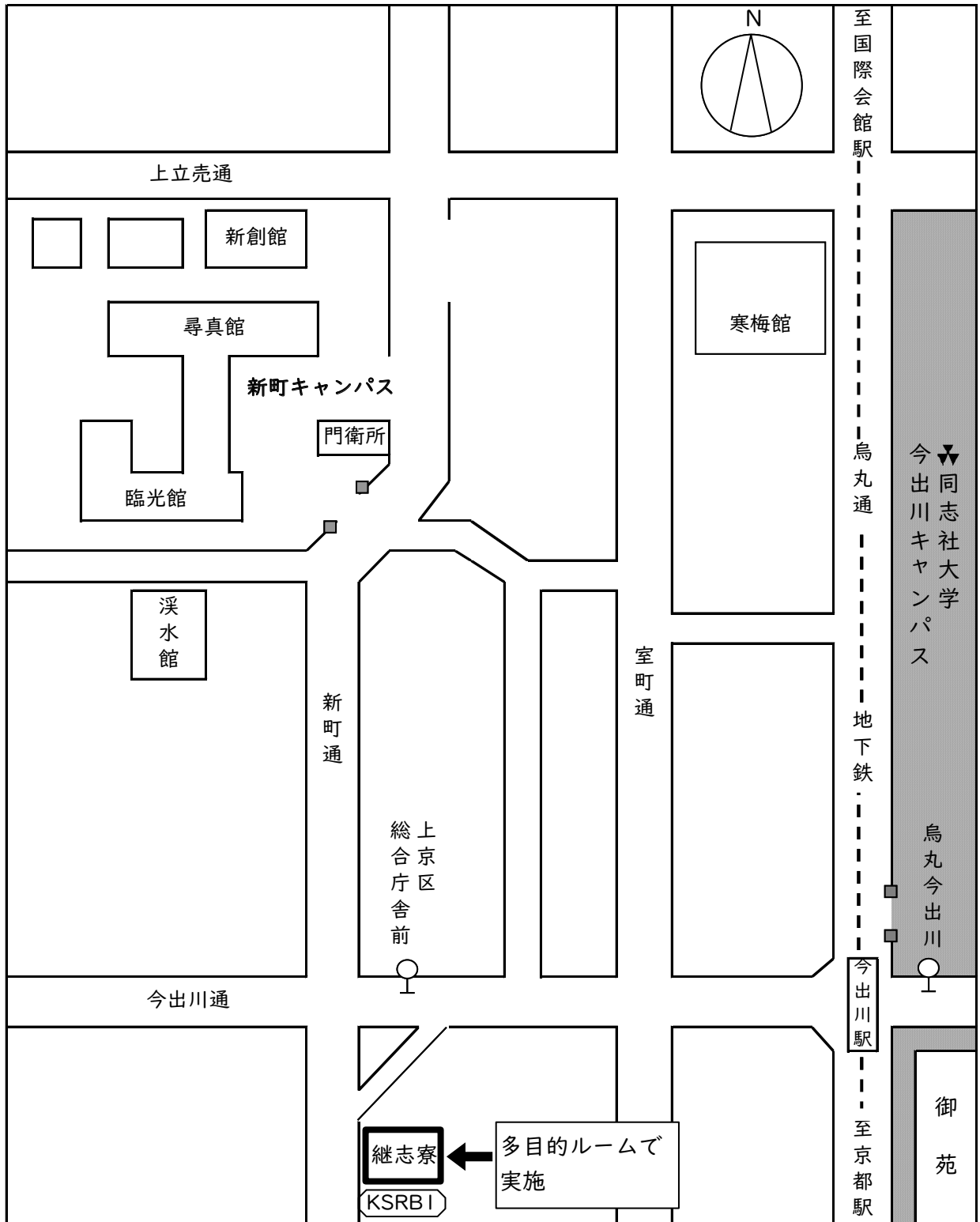

路線の不通または暴風警報・特別警報発表に伴う 授業・期末試験の実施について

路線が不通の場合や暴風警報、特別警報が発表された場合には、授業および期末試験の実施について以下の措置をとります。

I. 路線が不通の場合

- ・「1. 対象となる路線」の定める条件に合致した場合、発生時の次の講時から授業休講・期末試験中止とします。
- ・開通後は、「2. 開通時刻と授業・期末試験開始講時」により開始講時を決定します。
- ・該当交通機関の事故等による一時的な運転見合わせの場合には、平常どおり授業・期末試験を実施しますのでご注意ください。

1. 対象となる路線

次のイ、ロ、ハのいずれかひとつの条件に合致する場合、発生時の次の講時から授業休講・期末試験中止とします。

[今出川校地]

- イ. 京都市営バスおよび地下鉄が同時に全面不通の場合
- ロ. 次表の a～d の 2 以上が同時に不通（全面または部分を問わず）の場合

路線		
a	阪急電車	京都河原町～大阪梅田間
b	京阪電車	出町柳～淀屋橋間
c	近鉄電車	京都～大阪難波間（大和西大寺経由）
d	JR	神戸～米原間

[京田辺校地]

- イ. 京都市営バスおよび地下鉄が同時に全面不通の場合
- ロ. 近鉄電車（京都～大和西大寺間）が全面不通の場合
- ハ. 次表の a～e の 2 以上が同時に不通（全面または部分を問わず）の場合

路線		
a	阪急電車	京都河原町～大阪梅田間
b	京阪電車	出町柳～淀屋橋間
c	近鉄電車	京都～大阪難波間（大和西大寺経由）
d	JR	神戸～米原間
e	JR	木津～京橋間

2. 開通時刻と授業・期末試験開始講時

開通後は、次表の通り、開始講時を決定します。

授業・期末試験開始講時（※期末試験の時間帯は、授業時間と異なりますのでご注意ください。）

開通時刻	開始講時
6時30分までに開通	1講時から実施（平常どおり）
10時40分までに開通	3講時から実施
15時55分までに開通	6講時から実施
15時56分時点で不通が継続中	全講時休講

※司法研究科の期末試験開始講時は次表の通りとします。

期末試験開始講時

開通時刻	開始講時
6時30分までに開通	1講時(9時30分)から実施(平常どおり)
10時00分までに開通	2講時(13時00分)から実施
12時30分までに開通	3講時(15時30分)から実施
12時31分以後に開通	全講時実施しない

II. 暴風警報あるいは特別警報発表の場合

- ・「1. 警報発表対象地域」に示す表の府県予報区、一次細分区域、市町村等をまとめた地域、または二次細分区域のいずれかひとつを対象に暴風警報あるいはなんらかの特別警報が発表された場合、発表時の次の講時から、その日の授業・期末試験の実施を中止します。
- ・ただし、発表された時点で、すでに実施中もしくは開始直前の授業・期末試験については、警報の緊急性等を考慮の上で、大学がその中止を判断します。
- ・特別警報が発表された場合、該当地域は非常に危険な状況にあります。特別警報発表地域にいる学生は、各自ただちに命を守る行動をとってください。特別警報の種類は問いません。ただし、特別警報発表時に大学構内にいる学生は、大学の指示に従って行動してください。また自宅や通学中の学生で特別警報が発表された地域にいる場合は、自身の判断により、命を守るために最善と思われる行動をとってください。
- ・警報解除後、危険が回避されたことが確認された場合には、「2. 警報解除時刻と授業・期末試験開始講時」により開始講時を決定します。ただし、状況判断の上、別途指示することがあります。

1. 警報発表対象地域

府県予報区	一次細分区域	市町村等をまとめた地域	二次細分区域
京都府	南部	南丹・京丹波	南丹市、京丹波町
		京都・亀岡	京都市、亀岡市、向日市、長岡京市、大山崎町
		山城中部	宇治市、城陽市、八幡市、京田辺市、久御山町、井手町、宇治田原町
		山城南部	木津川市、笠置町、和束町、精華町、南山城村
大阪府	大阪府	北大阪	豊中市、池田市、吹田市、高槻市、茨木市、箕面市、摂津市、島本町、豊能町、能勢町
		東部大阪	守口市、枚方市、八尾市、寝屋川市、大東市、柏原市、門真市、東大阪市、四條畷市、交野市
		大阪市	大阪市
		南河内	富田林市、河内長野市、松原市、羽曳野市、藤井寺市、大阪狭山市、太子町、河南町、千早赤阪村
		泉州	堺市、岸和田市、泉大津市、貝塚市、泉佐野市、和泉市、高石市、泉南市、阪南市、忠岡町、熊取町、田尻町、岬町

2. 警報解除時刻と授業・期末試験開始講時

警報解除後は、次表の通り、開始講時を決定します。

授業・期末試験開始講時（※期末試験の時間帯は、授業時間と異なりますのでご注意ください。）

警報解除時刻	開始講時
6時30分までに解除	1講時から実施（平常どおり）
10時40分までに解除	3講時から実施
15時55分までに解除	6講時から実施
15時56分時点で警報が発表中	全講時休講

※司法研究科の期末試験開始講時は次表の通りとします。

期末試験開始講時

警報解除時刻	開始講時
6時30分までに解除	1講時（9時30分）から実施（平常どおり）
10時00分までに解除	2講時（13時00分）から実施
12時30分までに解除	3講時（15時30分）から実施
12時31分時点で警報が発表中	全講時実施しない。

- Ⅲ. I、Ⅱにかかわらず、授業・期末試験を行うことが困難もしくは危険であると学長が判断した場合、休講・中止とすることがあります。
- Ⅳ. I. に定めた路線において計画運休の確定情報が発表された場合、不通となる路線に応じて、授業の休講、期末試験の中止などの措置をとることがあります。
- Ⅴ. 路線の不通や暴風警報・特別警報の発表、荒天・自然災害などにより、平常どおり授業・期末試験を行うことができない時には、大学HP、同志社大学ポータル、DUET、e-class等を利用して、大学や授業担当者から、必要に応じた連絡を行います。大学HP、同志社大学ポータル、DUET、e-class等をこまめに確認してください。

以上

時間割表作成用紙

	【1】	【2】	【3】	【4】	【5】	【6】	【7】
月	春学期						
	秋学期						
火	春学期						
	秋学期						
水	春学期						
	秋学期						
木	春学期						
	秋学期						
金	春学期						
	秋学期						
土	春学期						
	秋学期						

* 登録後に交付される「登録科目確認表」を必ず受け取って登録科目の確認をしてください。